青島時報

中華郵政特准掛號立券特別優益寄遞之報紙

社址……號　電話三三五五號　郵政信箱一四三號

第三千九百八十七號

△今日出三大張半▷

登記證　中宣會字壹肆肆貳號　內政部警字陸貳捌號

電報掛號二五一四號

中華民國十三年九月一日發行

印刷所[illegible]山路醒民印刷局

本報價目　廣告價目

本埠	外埠	普通	特別
零售每份大洋四分　每月大洋一元　半年五元四角　全年十元	每月大洋一元二角　半年六元六角　全年十二元四角	△每英寸每日五角　每月三元　△全面每月二百元　每日五十元　△半面每月一百元　每日三十元　△長期廣告面議	△每英寸每日一元　每月五元　△全面每月四百元　每日七十元　△半面二百元　每日四十元

交通銀行招租住宅浴場更衣室廣告

金口一路四十四號　樓房一座

金口二路四十號　樓房一座

禹城路五十號　樓上房屋

萊陽路九號　樓上房屋連同傢具

龍江路六號　樓上房屋

浴場第一排更衣室分團體用及個人用兩種

有意者請通知中山路九十三號本行領看租價面議

中央儲蓄會

生財大道

生財之大道莫善於儲蓄日積月累即可達致富之目的本會奉　國府特許設立基金充厚保障穩固會計完全獨立以提倡節儉鼓勵儲蓄爲宗旨總計在儲蓄期內抽籤給彩共有一百八十次之多特彩二萬五千元另有頭二三四彩十個及附彩末彩甚多目前號數尚少中彩極易

儲蓄期滿除全數還本外另給優厚之紅利此項紅利基金按年滋生複息且中途退會未給之紅利亦併入生息故紅利一項其數極爲可觀由此以觀凡在本會儲蓄者按月有中彩機會可以立刻致富即使不能抽中巨彩期滿時本利兼收此種儲蓄誠爲生財之大道第五期抽籤即將於八月十五日在上海市商會公開舉行流光如駛轉瞬即屆致富機會幸勿錯過

中央儲蓄會青島分會

會址：中國銀行正樓

電話：六七七七

備有詳章　承索即寄

金城銀行

◎資本七百萬元

◎公積金三百四十二萬元

商業部　經理存款放款匯兌代客買賣公債庫券及一切商業銀行業務

儲蓄部　專營各種存款如活期存款存洋一元即可開戶備有禮券滿期大月即可生利會計獨立責任無限

倉庫部　代客堆存貨物棧租低廉押款便利

總行　上海江西路

分行　南京　北平　哈爾濱　石家莊　南通州　天津　鄭州　開封　長沙　漢口　蘇州　定縣　常熟　大連　武昌　潼關　新浦

青島分行　河南路十七號

電話　經理室五一八〇　營業室三七三八　庶務室五四〇二　倉庫部五四〇一

△儲蓄章程函索即寄▽

上海分青　正昌木號壽器部開幕廣告

本號自運閩省建木安徽婺源圓心血板材料專做上等壽器並聘高等藝匠油漆雕刻極盡精美兼售材內用具以及壽衣料帽等一應俱全承蒙參觀無任歡迎

總行上海南市三泰碼頭

分行青島濰縣路十三號

長命牌

維他賜保命

腦爲計劃各事之樞府腦弱則萬事難進展百病易相侵欲預防或補救以顛疾患惟服用維他賜保命始見神效因本品爲標準動物睪丸內泌素結晶体及几種維他命之合併劑又和以腎上腺及腦下垂体腺等名貴成分煉製精良冠于一切同類製品其主要功用如下列各種病症皆能着手成春事實勝于雄辯一試便得明徵・

主治

神經衰弱　性病肺病

貧血軟骨　失眠腦弱

宮冷白帶　月經不調

腰痛背痠　肝鬱遺精

胃呆便結　糖尿脚氣

產後病後　戒絕鴉片

各大藥房均有出售

補針　補丸

上海信誼化學製藥廠監製

無上上品

大前門香烟

青島中興麵粉廠擇吉開幕

爲神農黃帝接創造之命脈

爲中國醫藥築世界之壁壘

爲中西醫藥建堅固之橋梁

爲世界人類開長生之坦道

國醫讀本　八種　萬卷

本書第一種中醫系統學。第二種內經讀本。第三種難經讀本。第四種傷寒讀本。第五種金匱讀本。第六種飲片新參。第七種本草經新註。第八種分類方劑。採整個生理病理之祕密。集古今醫療之大成。全書構成連環式。得此一編。抵讀新舊叢書萬卷。楷印附圖・布面精裝。售價十二元。預約國幣六元。在江浙等地，已于六月底截止。青地寬展以半月爲限。已出一六七三種。定者直接寄書。七月十五日起每月加一元。至八月全書出齊。即售實價。函索凡例。附郵二分。

發行處　杭州東坡路七弄三號王一仁醫寓

預約處　上海三馬路望平街東首千頃堂書局　上海西門內石皮弄國醫學會　杭州保佑坊大陸銀行趙子厚君　青島大陸銀行張小魯君

甲種　共益獎券

▲大獎常臨▲　▲財臨旺地▲　到了

快開頭獎了　壹萬圓

△每張貳元分條二角

△八月五日天津開獎

各種獎券分銷　青島北平路　天合益錢莊　函購加寄費一角三分

本市北平路天合益錢莊售出第三期乙種共益券頭獎誌禧04714爲天津路雙盛館王懷孔亓兆月二人得如購從速逢開必仲下期券現在已到

◀總經銷▶　◆天津◆　大陸實業公司

青島義順東緊要聲明

啓者茲因敝號櫃員陳淑存另有他就已於二十五年七月二十九日出號脫離關係此後該員在外無論何事均與敝號毫無干涉但關於以前由該員所經手之各項賬目無論對內對外如有差諸仍由陳淑存担負完全責任特此登報聲明

濰縣陳淑存緊要聲明

啓者鄙人前在青島義順東充當櫃員現以另有他就已於二十五年七月二十九日出號脫離關係嗣後義順東無論何事均與鄙人無涉但關於鄙人以前所經手義順東之各項賬目無論對內對外如有錯誤仍由鄙人完全負責特此登報聲明

山東建坨委員會第十次招標廣告

本會現須在永利場石家廟（距霑化縣城西十餘里）建築房屋活籠及鹽坨刺鉛絲柵欄工程定於八月十日在濟南小緯二路本會開標凡願承辦者可於開標前向本會或青島陵縣支路二號工程處繳納印刷費領取圖說標單如期投價可也

何成濬吳鐵城等 電勸李白北上就職
粵各軍限十五日前縮編完竣
唐紹儀定今晨赴潯轉廬晤蔣
桂局勢稍見和緩蔣馮日內將飛粵

上海四日專電 吳鐵城四日電李白，請遵照蔣委長東電所示，尅日北上，迅速就職：原電云，奉讀國府命令，敬悉兩兄榮膺新職，勛猷展布，屬望正隆，乃遠道傳謂，兄等不圖接受國府命令，且有桂省積極準備軍事行動之說，當此國難方殷，謠諑紛乘，非統一不足禦外侮，不團結勿以救危亡，兄等英明，諒早燭及，切望遵照委座東日電示，尅日北上，迅就新職，則謠言立止，統一立現，兄等爲國之誠，亦可爲國人所共諒，鐵城不敏，謹貢愚誠，希望嘉納，吳鐵城支（四日）印。

上海四日專電 唐紹儀四日晚偕夫人暨子榴登公和輪，五日晨一時啓行赴潯，轉廬避暑，並會晤蔣院長。

上海四日專電 廣州電 桂李白軍因建防禦工事，限令梧商民每店報效長丈六尺兩端尖鏑之竹竿白枝，每宅十枝，不能製者罰一元代購，梧市電器店所有收電機電手筒，均由當局發借據繳去，梧州河面滿佈杉排，有謂以此封鎖江口，一說用搭浮橋。

林雲陔抵牯謁蔣 黃光銳飛抵南昌

中央社九江四日電 牯嶺電話，林雲陔劉紀文四日下午二時抵牯，即在私邸休息，定下午五時謁蔣委長，外次徐謨四日午離牯過潯返京，聞張外長俟徐返京即來牯，徐青甫四日晨謁蔣堅辭代浙主席職。

中央社南昌四日電 周至柔，黃光銳，四日午乘飛機離杭，于午後三時抵南昌，黃將於一二日內返粵一行。

南京四日電 蔣電李白後，時局稍見緩和，蔣馮日內將飛粵，約地晤李白，商善後，馮或先往。

杭州四日電 蔣院長有電致黃紹雄云，桂事可和平解決，港行希中止。

香港四日電 鄧世增二日由南寗飛返粵，其左右談，「桂局和解之望未絕，尚可磋商」，陳季良已由粵返港，又利樹宗談，「余漢謀爲節軍費，裁冗員三千餘人，月可省五十萬元」。

中央社香港四日電 （一）廣州三日晚大雨，澈夜未止，小北西關低窪街巷，盡成澤國。（二）葉夏聲表示消極，四日在省報刊登啓事，謂已奉令即日返京。（三）永績應瑞兩艦，奉海部命遊弋，閩海，四日上午三時抵港，日內北返。（四）台北電，台灣教育，新聞，實業各界領袖，組南方考查團，分兩組，一組考察南洋，一組考察兩廣，月初出發。（五）英美日港檳線各郵船三等客票，八月起減價鈸事。（六）港檳綫多拉多機，四日晨中止離檳。

黃慕松曾養甫等 定今晨飛粵履新

中央社上海四日電 浙省府祕書長黃華表，建廳長伍廷颺，四日復由杭抵滬，謁黃紹雄有所請示。

中央社上海四日電 吳鐵城四日午設宴歡餞劉維熾，劉晚登格蘭總統輪，五日晨啓程赴港轉粵，岑學呂及黃慕松，隨員朱悅如等多人隨行，據劉行前語記者，黃主席，曾市長，王廳長，約定六日飛粵，許廳長及其他省委亦將分別啓程，預定十日前到齊，再定期就職。

中央社南京四日電 曾養甫在京事竣，定五日晨八時與黃慕松等乘機逕飛粵履新，中央社記者四日特往曾邸叩詢一切，據談，本人對粵市今後施政方針須俟接事後斟酌實際情形，方能確定，惟粵市數年來因環境特殊關係多未臻完善地步，且組織過大，經費支絀，中央此次澄清粵局後，對粵市政亦決加整理，蔣院長在廬召見本人時，亦對本人訓示，命到任後作澈底整理，本人當遵照院長訓示，及中央法令辦理，並以爲第一步即須緊縮開支，務使行政經費減少，事業費用增加，俾市民直接受益，目前粵市府屬局甚多，決以裁局設科爲入手，大致擬將教育社會兩局合併。工務公用兩局合併，各局局長人選大部已內定，接事後即可發表。

中央社南京四日電 黃慕松原定六日飛粵，近因迭接粵方電促，請早日赴粵主政，黃現決定於五日晨七時餘乘歐亞機飛九江，轉南昌時將稍停，然後赴粵履新。

中央社南京四日電 司法部三日以部令粵高法院長葉夏聲另有任用，應予免職，遺缺調鄂高院長史延程代理。

粵決設立五軍區 司令人選均內定

中央社廣州四日電 粵各軍限於十五日前縮編完畢，傳茂名德慶四日發現桂便衣隊，梧市民五萬餘，已去三萬，桂幣低跌，每元值法幣五角，旅梧美僑二十餘名乘艦返粵。

中央社廣州四日電 粵編軍後設東南西北瓊崖中等五軍區司令，人選內定香翰屏，繆培南，黃任袁，張達，李振球，約中旬成立。

中央社杭州四日電 黃光銳三日因雨中止啓行，四日晨十時半偕陳慶雲，周至柔，暨隨員陳海天等十餘人，分乘薩斷奧福特機等四架，由杭南飛，蔣堅忍等暨粵全體空軍人員到場歡送，黃等預定中途在南昌稍停，添油後續飛，如沿途不受天氣阻礙，計於晚六時前後可抵廣州，黃陳二人赴粵任務，係辦理粵空軍移交與接收，黃俟在粵事竣，決本月下旬率留粵航空人員北返。

中央社南京四日電 粵禁烟計劃實施辦法，業經該省省務會議決定，開始實行，其辦法仍分爲調查登記勸導及强迫四步驟進行，并設立禁烟分會，一切職權，隸屬於禁烟總會，蔣總監現爲切實推行，已定辦法，俾期迅速禁絕，日前特電召總會李祕書指示根本方針，李氏頃已奉命赴牯嶺謁蔣總監，請示一切，茲據禁烟總會息，李定日內擕蔣總監指示辦法返京，即計劃積極推行。

第三師奉調返省 教導團駐防東郊

中央社鄭州四日電 劉峙四日偕唐俊德由汴專車過鄭赴信陽轉鷄公山，張鈁改四日晚由鐵門原籍抵鄭，定四日晚南下與劉峙在鷄公山會晤後即赴牯謁蔣返防。

中央社廣州四日電 第一軍第三師及直屬教導團奉調返省，三師三日晚由韶到達，教導團謝鍇部，四日抵黃沙車站，轉東郊駐防，一，錢宗澤下午二時乘專車赴韶，轉返漢口，三，市商會四日下午六時宴鄒琳，宋子良，唐海安，貝松蓀，唐壽民等，貢獻稅捐興革意見，四，葉夏聲四日晨乘民航機飛京，五，粵軍縮編十個師，已決定限十日前成立。

馬衡昨晨抵京 向政院報告失竊案經過

中央社南京四日電 馬衡四日晨由滬抵京，向政院報告故宮博物院此次失竊經過，及視察京古物倉庫工程，據談，失竊案現已移送法院辦理，京倉庫二十日落成可完工，存滬古物俟該倉庫落成，即移京儲放，本月下旬並將舉行理事會。

冀察會聘 齊燮元爲委員
宋昨午宴各大學校長 大學生考試八日舉行

中央社北平四日電 冀察政會聘齊燮元爲該會委員，聘書日內即發出。

中央社北平四日電 宋哲元四日午在外交大樓宴北大師大清華平大燕京五大學校長，蔣夢麟，李貽琦，徐誦明，陸志韋等聯歡，蔣等對此次大學畢業生考試，頗爲贊許。

中央社北平四日電 大學畢業生考試，報名者，共千一百六十餘人，以法律系最多，定八日晨六時半在中南海懷仁堂考試。

今歲黃河可慶安瀾 魯韓將於明春大事疏浚
△孔祥榕過徐對記者談話

中央社徐州四日電 孔祥榕四日午由濟過徐赴汴，據談，黃河各項防護工程，次第告竣，夏汛期三次漲發，每次流量輒在每秒達三千立方公尺以上，而均未出險者，皆爲未雨綢繆使然也，今歲黃河可慶安瀾，韓主席主張如本年黃災倖免，則明春將大舉疏浚魯省黃河幹道，軍民合作完成此稀世巨工，今秋先行勘測，黃災會決與合作進行，最近並擬呈請中央沿黃河南堤築鐵道，既便運料，又能繁榮地方，於國防及貨運之發展，裨益良多，總之，黃河整理，人力可以勝天！余即到上游巡視。

何成濬電勸李白 速北上分別蒞新

中央社漢口四日電 何成濬，三日電勸李白分蒞新任，電文略謂，邦家多難，同深隱憂，禦侮圖存，端賴統一，間者西南之事，幾兆分崩，幸賴余君幄奇，奉粵東以聽命中央，頓使漫天烟霧，重覩清明，兄等主軍粵西，素極艱苦，近月以來，又復徵馬購車，徵師轉餉，兆庶勞止，遠近騷然，中央深感于兄等繫鈴解鈴之不易，特命德兄入都，建兄主浙，而以與兄等素敦友誼之黃季寬兄，回桂收拾，其一片調護苦心，委員長蔣公已於東電備言之，然兄等矢志報國，宜重統一，統一乃禦侮圖存之唯一無二路線，昔俾斯麥未統一日耳曼，不敢謀抗法，加富耳未統一意大利，不敢言權輿，蓋分矢之被折易，而束矢之被折難，如本有統一之局勢，而自趨分崩，是徒供人一一摧毀已耳，兄等明達，寗不慮此，尚冀毅然決然分蒞新任，共圖團結，以救危亡，若違反中樞，一意孤行，是非順逆，不惜倒置，縱令中央意存寬大，不予嚴繩，而國人械於統一之見破，禍至之無日，羣然環請，忍痛一割，是不惟貽國家無謂之犧牲，抑且隳兄等革命之歷史也，竊甚惜之，特電陳言，佇候亮督。

陳濟棠出國未果 陳友仁現仍在法

中央社廣州四日電 粵私梟韓某與浪人合作走私，二日運來日糖二萬包，價值二十萬餘，現存沙某貨店，當局據報，正謀妥法應付，此間曾傳黃旭初離桂赴港，茲查不確。

中央社昆明四日電 總部三日接軍委會電委龍雲爲滇黔綏靖主任，聞龍不日將通電就新職。

上海四日專電 香港四日電，陳濟棠今日語記者，渠原擬于上週出國，嗣因身體不適，未能成行，渠現有事須向蔣委員長陳述，已派黃麟書赴京轉牯一行，陳氏承認林翼中區芳浦二人現均在西南云。

上海四日電 英文大美晚報昨訊，據陳友仁公子丕士證稱，外傳陳友仁頃已抵桂之說，將協助桂方云云，此訊毫無根據，惟陳氏次子聞不久將偕其美籍夫人與妹由俄返滬，丕士頃已拍電至巴黎致其父，藉以證明其在法，惟據丕士最近接有乃父信札，稱將偕谷往法國南部旅行，故回電到達，或須少緩數日，丕士前日又接有乃弟來函，稱渠定本月二十七日自海參崴啓行來滬，其夫人與二歲之子將偕行，其夫人原爲紐約之弗拉克斯曼女士，陳氏次子擅長繪事，當民十六出國後，藝事即日見精進，最近曾在莫斯科舉行畫展，渠此次回國，擬爲國內政界及智識界名人寫照，並蒐集一般生活畫稿，以備作下屆畫展之用，陳氏之女公子曾在鏡頭表演，如此屆回國，或將拍攝數片，聞渠等抵滬後，即將入京，並赴各處游覽云。

各方注意 日政策轉變
廣田變更其萬邦協和主義 另定新政策

中央社東京四日專電 日本之外交政策，與其他政策同，現正在轉變之中，故各方面對於最近將來之政策，僉認爲極關重要，而加以嚴密注意，今晨東京日日新聞，載一最可注意之新聞，謂廣田內閣對前此所持之所謂萬邦協和主義之原則，將有變更，並決定新政策，依此項新政策，予以顯著的努力，對若干特定國家建立密切聯絡，並非必要，其對華政策，亦將依上述精神確立之，並自信在華南之機會均等，在華北之經濟開拓，均可順利實現，而對英美在華既得利益，則表示尊重，以冀消除其對日本之疑慮，改善日本對英俄之關係，而確立其在東亞之地位，蓋最近英俄兩國，親善消息，已深切引起日本各方之激動，一般觀察者，均以爲日本在華北活動，一方威脅外蒙，一方影響英國權利，致速使兩國日趨接近，日本各報，一時對英日恢復親善之可能，意見頗爲紛歧，可見確立能爲一般人所接受之日本國策，實極爲困難。

行政院決議案
核准中航建設協會章程 修正實施失學民衆補教大綱

中央社南京四日電 政院第九七一次會議，於本月四日舉行，主席副院長孔，

報告事項

一，專科以上學校畢業生就業訓導班籌備委會常委王世杰，吳鼎昌，翁文灝報告該會第三次會議討論結果，本會名稱爲專科以上學校畢業生就業訓導班委員會，並將本會章程第一第四，各條，及訓導班簡章第三，第四，第九，第十各條，酌加修改，檢同修正案，請鑒核備案，

討論事項

一，內軍財實四部長，審查報告，擬訂中國航空建設協會章程，請核送中政會備案，並呈國府核准施行案，決議修正通過，二，海實內財實交四部長，審查報告修正造船獎勵法草案，請鑒核案，決議通過，送中政會，三，財孔內蔣會呈，爲遵令擬具勘報災款規程，請鑒核案，決議通過，並廢止修正勘報災款條例，四，實吳內蔣教王本院翁祕書長，報告奉交審查實施失學民衆補習教育辦法大綱一案，經會同審查，僅將原大綱酌加修正，奉同修正案，請公決案，決議通過，五，內蔣呈擬修正中央警官學校組織規程草案，請迅賜核示案，決議通過。

時評

開辦遺產稅問題

關於開辦遺產稅問題，中政會法制財政兩專委會刻正在縝密研究中。但何日見諸實行，尚無所聞。

本報前曾一再爲文評論，政府應早日開辦所得稅。因爲，所得稅之開辦，不但能夠調劑社會貧富之不均，且可鼓勵國民，自立向上的精神。這一種稅制果能見諸事實，絕對不會發生絲毫病民的結果。

政府之所以急於開辦所得稅，而緩於開辦遺產稅的原因，容或由於各要人對此不甚贊同。因爲各要人大部份都擁有巨量遺產，遽爾征以重稅，當然有切膚的關係。但，我們還是希望各要人拋却自私自利的觀念，放開眼光，爲國家社會整個的福利着想，毅然決定及時開辦遺產稅才好。

宋哲元談外交

據昨日宋哲元在平對記者談，對外交涉，應由外交部負其全責。我們對於這種表示，萬分同意。

外交是代表整個國家的利益的，既無所謂地方問題，更無所謂地方外交。但近數年來，關於在華北所發生的一切外交事件，始終以地方談判的方式進行交涉。事實上，愈交涉而外交的局勢愈僵，愈交涉而國家的主權愈受損害，這是大家都能夠看得清楚的事。

今後，我們希望宋氏的主張能成爲事實，一切外交事件完全由中央負責，根本廢除不合理的地方外交！

忠告李白

本月一日，蔣委員長致電李白，作誠摯之勸告，並約赴粵一晤，面談一切。惟李白迄無明白表示態度，桂局前途如何，仍未可逆料。

關於中央處理桂局的經過與苦心，在蔣致李白電中，說得至爲詳盡。我們仍希望李白及時爲桂省民命及國家前途着想，切不可挾嫌而自絕於國人。果能毅然就職或赴粵與蔣委員長會晤，那當然是最光明最值得國人同情的；不然的話，即潔身引退，交軍權於中央，亦不失其爲識時務的好領袖。出路之是否光明，祇繫於一念之間。明達如李白，或不至甘心斷送過去的光榮的歷史罷！

財部將在膠路沿線 增設稽查分處
津浦綫緝私工作極嚴密 零件及整批私貨已絕跡
李桐華抵津視察

中央社天津四日電 財部稽查處副處長李桐華，三日晚由濟抵津，四日晨訪津海關稅務司許禮亞，有所商談，聞李此來，係奉財孔令視察津浦平漢兩路走私情形，在津擬就擱一二日，分訪各關係方面接洽，即赴平轉平漢線視察，兩週內返京覆命，財部緝私處長安斯瀾，將再北來，與各路商洽堵截私貨來源辦法，平漢津浦兩路沿線各設五稽查分處，最近津浦線德州又增設一處，目下零件整批私貨，由鐵路裝運者，幾已絕跡，財部稽查處現亦擬在膠濟路周村等地增設分處，最近期內當可成立。

中央社漢口四日電 海關防止路運走私總稽查處，擇定海關三樓組織駐漢辦事處，業經開始辦公。

永見離津延期
約本月廿六日左右 本羣定十五日就職

中央社天津四日電 永見離津期，延至本月二十六日左右，此間日僑日內開會歡送，橋本羣定十四日到津，十五日正式就任日駐屯軍參謀長職。

東北四省公民 與普通人民有別
應以年滿二十歲經公民宣誓者爲限

四省代表事務所電各省市選舉監督解釋

中央社南京四日電 遼，吉，黑，熱四省代表選舉事務所，以各省呈報公民多有與普通人民不分，特再電各省市選舉監督加以解釋，原電如下，均鑒，公報東四省公民應以年滿二十歲經公民宣誓者爲限，與普通人民有別，務請查照選舉法施行細則第二十四條第二項及公民宣誓登記規則附件六之規定，迅造全省市寄居東四省公民册，於八月二十日以前到所爲荷，遼吉黑熱四省代表選舉事務所印。

在外僑民事務所 發表幹事會議案

中央社南京四日電 在外僑民代表選舉事務所，三日午開二次幹事談話會，議案經整理發表如下，一，僑民誓詞及宣誓手續草案決議修正通過，二，複議關於推選候選人之推選方式應如何規定案，決議連同總事務所來函併交第三組辦理，三，本所辦事通則草案經審查完竣請鑒核案，決議照審查意見修正通過，四，商請何委員伯祥協議擬具選舉區域附屬地點表，請鑒核案，決議照表列地點通過，並請總所備案。

選舉時發生訴訟 高分院亦可管轄

中央社南京四日電 王用賓前函國選總事務所，關於選舉法第五八條規定，有選舉訴訟歸該管高等法院管轄之規定，是否包括高等法院分院在內，總事務所四日答復王氏稱，法院組織法既規定高等法院分院管轄事件與高等法院同，則各區市發生之選舉訴訟，即由該管之高等法院或其分院管轄，當無不可。

國選事務所解釋 余井塘所生疑義

中央社南京四日電 蘇省選舉總監督余井塘，對國選中區縣關係與縣長職責，發生疑義，請總事務所解釋，總所已電復一，關於各省選舉事務，各該選舉事務所認爲有急切不可遲緩之事，儘可直接指揮各縣縣長辦理，不必事事由專員公署承轉，二，辦理選舉爲於行政職務之一部，縣長既爲地方行政長官，對於選舉自負有督察之責任，并不因其無若何名義，即可脫卸此種責任，至各督察專員，原爲縣長直接長官，指揮監督自無問題。

昆明四日電 閩大婦女代競選會雲南分會，於三日午後七時假省指委會舉行成立大會，男女來賓約八百餘人，由徐漢君等相繼演說，均甚懇摯。

冀察對外交涉 現已停頓
王克敏函宋表示消極 滄石路方案即可擬定
宋昨由平赴保出席治安會議

中央社北平四日電 宋哲元偕冀察綏署參謀處長宋梅村，軍法處長鄧哲熙等，四日下午二時五十分乘專車赴保，秦德純，劉哲等均到站歡送。

中央社北平四日電 宋哲元談，余赴保有三項任務，一，冀保安處召集地方人員開防務會議，四日本最末一日，故前往訓話指示一切，二，檢閱駐保軍隊，三，如時間許可，在保事畢，擬赴河間等縣視察公路，並實地調查民間疾苦，以資救濟，何日返平未定，西田來平尚未晤面，松室赴濟，確實任務不明，王克敏近來函表示消極，余已去函促駕，是否即來平，尚未得確實消息，但余甚盼其來平，冀察對外交涉，現已停頓，余認爲外交事宜應由外部負責，關於外交問題自應向外部直接辦理，修築滄石路，正由經濟交通兩委會研究，不久可擬有具體方案，宋末謂，中國非振作精神，不能恢復自由，處境雖然困難，但決不能依賴他人而謀救國，故余決以身作則，以圖維護國家主權云。

中央社上海四日電 王克敏四日晨由京返滬，是否北上就冀察經委會主席委員職，尚無表示。

治安會議 改今日閉幕

中央社保定四日電 冀治安會議第三次會，四日晨七時如期舉行，繼續討論各縣治安問題，宋委員長四日下午二時三十分離平來保，六時可到。

中央社保定四日電 治安會議大會，公佈四日晨開會情形云，四日晨七時繼開治安會議，聞對清共防共事，討論極詳，且有縝密之清查方法，今後河北之共黨，可望肅清。

中央社保定四日電 治安會議四日下午改由張允榮萬福麟訓話，因宋抵保，大會展期一日，改五日閉幕。

中央社保定四日電 宋哲元四日下午七時半專車到保，萬福麟張允榮等治安會議全體人員二百餘人，在站歡迎，下車後順便視察環城馬路，記者在站請謁，據談此來擬留二日，並赴河間一帶視察平大公路，並定明日先出席治安會議，勉各員應切實注意民間痛苦。

颶風
現向東北進行 我將不受影響

中央社南京四日電 氣象台息，颶風四日抵黃海，在東經一二九度，北緯三六度間，向東北進，風勢不强，五日將經朝鮮，或在日本海消滅勢，現我國已漸不受其影響。

天水發生 劇烈地震
大小續震十次 損失甚重

中央社蘭州四日電 天水下午一時許發生劇烈地震，大小續震十次，房屋牆垣多有震塌，民廳長劉廣沛因公已飛陝，謁于學忠並將赴京廬一行，

朝鮮總督 宇垣辭職
由南次郎繼任

中央社四日電 據同盟東京電 朝鮮總督宇垣一成辭職，由南次郎大將繼任其職，總督府政務總監由大野綠一郎充任。

司法院常會 昨晨停開

南京四日電 司法院四日常會以院長居正，祕書長謝冠生因要公赴廬未返，故常會停開。

開辦遺產稅問題
中政會法財兩委會已商有結果 惟對制度一項尚須再縝密研究

中央社南京四日電 開辦遺產稅案之一般問題，業經中政會法制財政兩專委會商有結果，惟對遺產稅制度，有主採用總遺產稅制者，有主彙採分遺產稅制者，（即所謂繼承稅）究以何說較宜，刻已成爲審查之中心問題，尚須再作縝密研究，始能定奪。

冀蝗害達四十五縣
建廳派員分別督促撲除
平大電話因河水暫中止架設

中央社保定四日電 冀各縣蝗害共達四十五縣，現全部肅清者二十九縣，肅清後重發者十二縣，根本未清者二縣，新生者內邱故城兩縣，省府及建廳仍派員撲除中，又平大電話，現架至距大名二十華里，因遇漳河發水不便植杆，短期即可完成，現此間與大名，正由內邱轉線，已能通話，東明等縣因黃河橫亙縣境，正由河局經架河底電線中，

歐文思畢竟不弱 二百米又列前茅
劉長春稈金冠等落後達十米
跳遠決賽我選手亦遭淘汰

中央社上海四日電 同盟柏林三日電，世運二百公尺首次預賽，分八組舉行，美國選手歐文思以二一秒一，列第一名。

中央社世運特派員四日柏林電 世運會四日晨十時半舉行二百公尺預賽，分八組，我選手劉長春，程金冠，傳金城，均差十公尺落選，又跳遠決賽，十一時半舉行，限跳過七一五公尺，始得入選，參加決賽我選手王士林，張嘉夔，司徒光均未能及格，遂遭淘汰。

女百米決賽 創新紀錄

中央社世運特派員柏林四日電 世運大會，四日下午四時舉行女子百公尺決賽結果第一名史蒂良「美」第二名華拉錫妮克宿那魏芝，「波蘭」第三名克永斯「德」，第四名杜林加，「德」第五名羅傑士，「美」第六名亞爾伯斯，「德」成績十一秒五，創世界紀錄。

中央社世運會特派員柏林電 美國短跑明星黑人歐文思，昨今先後打破百公尺，二百公尺紀錄後，又打破跳遠紀錄，成績七點八七公尺。

重慶連日大雨 兩江水勢暴漲
沿江房舍被淹沒 大小船隻均停航

中央社重慶四日電 連日大雨，山洪暴發，揚子嘉陵兩江水猛漲，海關水碼昨已達八丈七尺，本日午後六時止，繼續漲至九丈三尺，水勢仍猛，沿江房舍均被淹沒，各碼頭已進水，公路橋樑涵洞亦進水，交通被阻，往來揚子江大小輪隻，亦以水急暫告停航，渝瀘蓉郵機亦無法降落，聞中航公司即調用水陸兩用機行駛，以免航郵中斷。

中央社清江浙四日電 日來大雨連朝，運河水勢續漲不已，窰灣水誌達「二〇，五六」公尺，宿遷誌「一八對一一」公尺，揚莊「一一，五〇」公尺，運工局刻電飭江寶淮邳兩工段，準備設防，臨時搶護。

河邊返平

中央社北平四日電 河邊前赴津謁田代，有所接洽，茲以事畢，四日午十一時三十分返平。

推進水稻 品種檢定
全國稻麥改進所派員接洽極圓滿

南京四日電 全國稻麥改進所，爲積極推進水稻品種檢定，經先後派員分赴無錫吳縣崐山吳江松江句容蕪湖宣城等八縣，及湘之衡陽等八縣，接洽進行結果，均甚圓滿。

漢口江面 兵艦增多
計共十五艘

中央社漢口四日電 近日以來，漢江面兵艦增多，經記者調查，中外兵艦計共十五艘，內中國三艘，公勝，勇勝，楚同，英國七艘，美國兩艘，日本則僅比良號一艘。

日在華北採購小麥
津各麵粉廠恐影響我民食 將聯合各地同業呈請救濟

中央社天津四日電 日本因小麥缺乏，頃由各麵粉廠委託三菱等洋行，在華北各地採購，運回應用，此間各麵廠聞訊，以本年各地秋麥，因缺乏雨水，勢將歉收，若再出口，影響民食甚鉅，將聯合各地同業呈部籲設法救濟。

西班牙內亂 兩軍仍在相持中
葡萄牙邊界發生大戰 英國對法照會印象良好

馬德里三日路透社電 西班牙境內兩軍仍在相持中，官軍聯隊到達距格林那達五哩之地點，該地目下仍在叛軍手中云，至於馬德里北部瓜達賴瑪叢林中之戰事，則只限於空中之襲攻，聞叛軍所佔要隘四週之松林已被飛機所擲之燃燒彈引起焚火，據在賴瑪至愛斯柯勢爾公路衝突中被俘之叛兵謂稱，叛軍司令部已由桑拉爾撤退四哩至依爾愛斯蒂那地方，該處有作戰能力之男子均已編成戰隊，在該地之政府軍已增生力軍四百名，據云現有政府義勇軍一萬名，由瓦倫西乘火車到達馬德里，西京報紙載稱政府飛機已將瓦倫賽哥維兩地間之鐵路上將供給叛軍之軍火兩車全數燬炸云。

葡京三日路透社電 據今日此間所接載杜恩消息稱，西班牙客籍軍第三團，現準備乘飛機赴西班牙協助叛軍作戰，聞叛軍已收到三引擎之如浦羅尼式飛機十二架，雍克斯式飛機兩架，叛軍自稱已佔據巴達卓茲郊外之聖阿米利亞鎮，現信巴達卓茲之官軍保守瓦扭多勢之各界青年女子，現攜手槍刀劍巡邏街示，並保衛各公署，最後一隊已由該鎮開出，其母多高唱愛國歌以送之，教士二百人亦加入該縱隊，會着宗教禮服，現聞葡萄牙邊界瓦倫西亞附近發生大戰

倫敦二日哈瓦斯社電 法大使考賓頃於本日晨間以該國政府照會一件送達外部，主張地中海沿岸各國應即成立協定，對於西班牙時局互約不予干涉，茲據消息靈通方面所悉，英國復文大抵即日可以發出，此間政府方面人士對於法國所提照會所感印象頗爲良好，并謂不論何國對於西班牙時局務決避免干涉，反之歐洲各國如因政治傾向不同之故或同情於馬德里政府，或則袒護該國叛軍因而採取干涉政策，則其結果所得，必將劃分歐洲列強爲兩國對峙之集團，此乃英政府始終不爲苟同者也。

亞皇不願老死他鄉
將統率師干與義軍決戰

倫敦二日哈瓦斯社電 亞皇自上月初出席國聯大會後，即離開瑞士國境，在此作寓云，頃於本日向「星期紀事報」訪員發表談話，余爲祖國獨立而掙扎奮鬥，此志決不放棄，前在日內瓦時，余曾向國聯大會提出決議草案，要求借款一千萬鎊，雖遭敗失，但告貸之路依然未絕，余已在此間組成委員會，專管募債事宜，目前所獲成績，至爲良好，足使吾人精神爲之一振，余之軍隊現多散處亞國北部及西南部一帶，從今以後，其糧食軍火當可獲得充分接濟矣，余之職責，厥在統率師干，與義決戰，自不願老死他鄉，以逋客終其身也云云。

本館代售電影戲票

本館代售福祿壽，明星，兩電影院戲票每張三角一票兩用，非常便利，價格低廉，并無限期，隨時可用，保管滿意，如若購用請撥電話三三五五，立即送上，不悞。

青島水壓力機器打包所廣告

各洋行公司台鑒敬啓者敝行設有水壓力打包機器一部專門包打「頭髮」「紅麻」「獸皮」「棉紗」「布匹」「棉花」等出口貨品裝包整齊縫紉嚴密工作迅速取費低廉如蒙賜顧無任歡迎

注意（此機器打包每噸體積僅四十立方尺）

青島大利洋行謹啓 蘭山路十號 電話六六二一

遺失聲明

啓者敝局有自用脚踏車一輛車牌號碼一八〇五三號一時不愼遺失除呈請當局註銷補領外特此登報聲明

魯豫區統稅局啓

志成英文學社

續招男女生 事半功倍

英文速成科初級高級各續招生六名初級每月學費三元高級四元授課時間午前七時至九時午後一時至二時五時至七時任擇一小時爲練習時間日文速成科續招六名學費三元時間午後三時至四時按期繳者均按八折收每日實地練習會話，文法，作文，尺牘，繙譯，一切應用文及英日最新標準之音學担保六個月內能談流利之英語晚間英日班，普通初級班各續招生六名英文班七時至八時日文班八時至九時學費按期一半年～十元按月兩元初次入學者須繳報名費一元自選課本時間者書晚隨意學費面國報名時間除禮拜日外午前七時至十時午後五時至九時英文教師保東北商業大學出身日文教師由中日人分別担任日人保日本大學出身精通北平官語講解詳細發音學確早爲各界所洞悉報名從速勿失良機

社址禹城路十一號

介紹國醫

褚亞佗醫士乃鎮江醫學世家經驗宏富於前年來本市懸壺寓於聊城路四號凡經先生診治者無不手到春回同仁等深佩先生學識有獨到之處用爲介紹并代訂診例以廣先生濟世之素願當亦爲病者所樂聞也

診例 門診上午八時至十二時診金一元 出診下午一時至六時診金二元車資四角 特診診金四元車資六角路遠面議貧苦施診 診所聊城路四號

介紹人 邢契莘 王時澤 崔士傑 胡家鳳 李琴鶴 儲鎮 袁方喬 劉月鋤 于維廷 丁敬臣 袁道冲 李毓成 戴希彭 宋雨亭 王仰先 徐勉之 孫鑾清 尹樸齋 姚汝鈺 莊叔英 吳君肇 胡筱溪 凌漢 劉筱亭

大仁堂 立愈久淋 白濁丸

完全保好各界證明一准有效

敢稱治淋神藥服用非常簡單愈淋非常速快無論新久白濁下淋尿後淋瀝腎虛老濁常年不斷用過千方百藥不好洗療注射無效此丸只用一盒立愈奇方奇藥與市上各種成藥確有所不同男婦淋病完全包愈小盒二元大盒四元

大仁堂 婦女 破血丹

此藥專治婦女經閉不通數月不見腹中積病左條右塊血聚成癖肚大成形血蟲癆症鬼邪胎病孩死腹內不下一切雜疾隱病凡婦女血水不見之病千方百藥治不好此丹只用一付其病立下重者三付百病化爲血水元氣不傷百試百驗每付三元 單料一元六角

消毒大王一掃丸

此丸效力非常之大凡是男女染毒之症發生軟硬下疳腫痛毒串筋骨痛老毒不清淤毒不淨皮膚瘡症一切新舊毒症遍治不好打針無效即服此丸其毒立從二便消出一掃清完永遠除根每盒二元另有詳章此藥北京各界馳名實有特別效驗

調經止帶丸

一盒保好無效退洋婦女白帶久而最傷元氣月經因之不調百病因之而生面黃肌瘦飲食無味有時燒冷腰腿酸痛頭暈肚痛赤白帶下之症一盒保好常服延年每付四角每盒二元服法另有詳單

北平張氏保肺丸

潤肺化痰定喘止嗽寬胸順氣立見神効不論男婦老幼年深日久勞傷咳嗽吐痰代血夜不安眠咳嗽不止一切風寒咳嗽等症服此一付立効三付斷根每服大洋一角

調經養血保眞丹

婦女常服永保平安安胎種子坤中之寶

專治婦女經血不調月經前趕後錯經期腹痛血色不正病塊崩漏白帶下寒流白肚脹腰疼腰酸腿疼兩脇發脹膈悶嘔吐惡心貪涼瘀血成病左條右塊氣短神虛頭暈頭痛四肢酸軟咳嗽痰喘氣血兩虧午後發燒作冷面黃肌瘦不思飲食日輕夜重自汗盜汗身體素弱胎前產後失調作病或姑娘經閉乾血癆症服此丸立服立效一切新舊經血不調百病皆治藥到病除常服此丸調經養血滋陰補虛安胎種子最稱女界實丹服法另有詳單每付三角半打一元六角一打三元外埠函購加郵二角

開竅耳聾丸

不論男婦老少遠年近日耳聾耳底耳痔耳內蟬鳴有風聲樹聲或因幼小耳底舊根或因槍炮驚傷或因腎虛病後失調一切耳竅不通不靈之病用過中外各藥不好此丸只用一小料即愈小料一元二角半料二元

化癱淨面水

主治酒刺粉刺面生疙疸雀瘢汗瘢面皰黑瘢積瘢點皆有奇效 臉風霜白癬汗疹皮粗一切面部各種色痣 大瓶五毛小瓶三毛 萬春堂總售處

心胃氣疼丸

不論何種心肝胃痛氣疼胸疼肚疼及胃吐酸胸膈飽脹痛食入即吐積滯痞塊等症多年老病服用此丸解鬱舒肝寬胸順氣痛疼立止凡由肌飽或急氣多得之病三付准好每付二毛一盒六付一元

青島分銷處

太和春：金鄉路 萬春堂：高密路 鼎海藥房：黃島路 永聚福：博山路 台東鎮威海路 會海藥房費縣路

各縣代售

曲阜：鑫昌號 坊子：豐記藥房 青州：中西藥房 泰安：普成號 淄川：益華號 周村：同興茂

烟台分銷處：福記飯樓南門大街 外埠函購加郵二角寄信濟南大仁堂

大仁堂藥房 濟南小分處 緯六路銷 博山東關 衛生堂 瓜地市街

福祿壽大戲院

八月四，五，六日連映三天

聯美影片公司耗資數十萬之大貢獻

銀幕上燦爛巨星 華雷斯皮萊 登峯超極大傑作

拉起世界上最偉大的劇團的旗幟專門出賣野人頭！

遊藝界的怪物 **賣野人頭** 人世間的尤物

小鬍子 亞道夫孟郁 等配演

可歌可泣 亦莊亦諧 新穎別緻 驚奇偉大

三千磅重的巨象 三個頭的青蛙 三撮鬚的阿媽 千奇百怪無所不有

與衆不同的滑稽奇情鉅片

加映短片名貴精彩非凡

明星大戲院

祇映今日一天！

驚天動地空前未見滑稽偉構

天賜人間快樂使者

勞萊 與 哈台

遠勝一切之音樂滑稽別創新格特長會串

袖裏乾坤

春秋流人歌花月浪的舞 席幙流人天地浪的生活

順手牽羊兩指遮眼法。偷鷄換狗一對扒兒精。

捲財背逃喜煞竊玉客。珠還合浦苦壞短長人。

看！瘦勞萊變成了二尺長的矮子

看！胖哈台變成了三丈長的巨人

五場開映 循環不停 八月七日起在福祿壽開映！

女人之危險時期

當令妹或令嫂離兒童竹馬之期入荳蔻年華之候又令堂或令閫已至不能再事生育而將走其『下山途徑』之年必須特別注意其血液之情形因爲婦女之需要多量好血於此兩個時期爲最急切蓋當此前後兩期若輩之身體精神均有重大之變易而感到特殊吃力苟無豐富良好血液而爲之助必將百病叢生矣於此君須記憶韋廉士醫生紅色補丸正因其能速生豐富純潔稠紅之血故爲世界各級年齡之婦女所賴以助其經過危險時期之良友也下錄廣東順德羊額蓮洲街何多福堂何殿文君爲其令妹來書即爲證明此世界馳名補血健腦良藥如何有裨於閨女之一例也　何君來書云『舍妹絳薇前肄業於順德中學體氣虛損血虧腦弱終日懨懨欲睡了無歡容復以怠課考不及格愈懷悒悒幸予素知韋廉士醫生紅色補丸爲補血健腦聖品乃購與試服甫罄兩瓶即見神清氣爽面色紅潤服訖半打諸症若失至今不特舊疾蠲除且精神加倍終日孜孜讀毫無倦容此皆韋廉士醫生紅色補丸之所賜舍妹與予均甚感之』

韋廉士醫生紅色補丸統治血虧各症如腦弱體虛胃呆早老神經痛腎尻痛不眠瘧疾久病之後身體虛弱以及婦女特症男女咸宜功力可靠　各藥房皆有出售或逕向上海江西路四五一號韋廉士醫生藥局函購每瓶大洋一元五角六瓶八元郵力在內

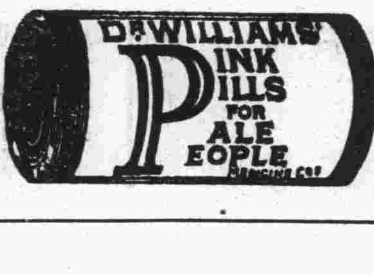

流汗之時　須防傷風咳嗽

當身體流汗之際不宜遽爾當風或冷浴應先以乾燥之軟毛巾揩乾其汗漸漸冷却爲佳嘗有多人忽略於此致患傷風咳嗽喉痛氣喘等症防治之法含用韋廉士吸入止咳片最佳此片在口溶化即發出芬香滅菌之治療氣體週旋呼吸器全部爲液體固體各藥所不易達韋廉士吸入止咳片所以勝於其他僅僅入胃之咳藥即因藥吞入胃與病源所在地之氣管與肺絕不接觸而韋廉士吸入止咳片則能直接達其治療也是故無論何時君要藥物療治肺喉疾病但常備此片可矣其性和平安全無損男女老少一例適用各藥房均有出售或直向上海江西路四五一號韋廉士醫生藥局購備大瓶每瓶七角五分小瓶六角郵費在內

服裝專家

青島綢緞服裝公司

本公司不惜重資聘請上海高等技師裁製男女時新服裝兼售化妝品童裝游泳衣及婦女飾品等開幕以來定製普通旗袍奉送縫工茲以大贈賣期滿由今日起特將夏令各貨一律廉售以答惠顧之雅意

△標準禮服料▽

各色女式衣料　售價低廉　縫工考究

犧牲品

美亞出品『永而明』不退色男袍料每件七元四角起

高尚純羊毛游泳衣每件二元四角半起贈送香水精

生亞老牌大號花露水廉售每瓶二角半

地址：中山路一零三號

電話：六八二八號

全球婦女均認德國老牌「來沙而」爲其衛生要品。因其殺菌力大効速。但不傷細嫩皮膚。灌洗陰道最爲安全。日常洗滌及沐浴水中加「來沙而」數滴。可免皮病傳染而得健康之樂。此最可靠之消毒藥水。藥料濃厚。必須滲淡。故所費並不比廉價品爲多。因價雖廉。實不可靠。購時請認明真正德國老牌「來沙而」。裝者名瓶黃色貼頭上印有下列英文「來沙而」商號標記

註冊商標

天津經理　魯麟洋行

來沙而　消毒藥水

純鋼建築的保管箱

自鎖自開　取費低廉

祕密穩當　手續簡便

大陸銀行保管部啓

青島鹽業銀行廣告

本行創立於民國四年信用久著總行設在上海並於北平天津漢口南京香港廣州杭州等處設有分行各省會均有通匯機關

股本總額　壹仟萬元

已收股本　柒百五十萬元

公積金　五百八十七萬餘元

業務科目

商業部　存款　放款　匯兌　押匯　貼現　買賣有價證券

儲蓄部　定期儲蓄　整存零取儲蓄　零存整取儲蓄　本息合計定期儲蓄　存本取息儲蓄　活期儲蓄　定有詳章備索隨時送閱

電話　經理室四八二六　營業室二七九三

行址：河南路六十八號　電報掛號七七五五號

環球齒科醫院

青島湖南路四十四號

電話六六八八號

主治科目

保存科　矯正科　補綴科　口腔外科　小兒齒科　X光科　電療科

診療時間

上午九時至十二時

下午一時至六時

星期日下午休診

院長　薛成九

副院長　楊冠盛

青島總經理　漢成大藥房

各大藥房均有代售

實業部批准　註冊商標　仁丹

消化素　香口料　保障健康

際此時宜人適的氣候！

旅行哪，郊遊哪，看戲哪，看電影哪，

不由的誘着『都會人』的憧憬了。

然而，萬不可忘了，我們的良伴！

牠能替我們防備；

人群中的病菌，船車的暈醉，

並且，清爽的盡量的，去滿喫那行樂。

諸位！知道了麼？

出售了最合宜的『中包仁丹』！

顆數比小包多三倍；是六十粒，

並且；價錢不過是小包的倍價，

請買這最合宜的『中包』罷。

各地均有出售

總行　日本大阪　森下博大藥房　分行　天津營口　仁丹公司

燕牌奶粉

完全國貨

國貨光榮出品

小寶寶康健捷徑

以西湖煉乳公司所出完全國貨燕牌煉乳餵飼嬰孩。因具含有豐富之維他命。具有偉大之滋養力。可以日長夜大。收效極佳。功同健康之母乳。燕牌奶粉係用最新方法最新機器製造。故粉質鬆細匀淨。清潔衛生。沖時入水即化。毫無製漿之麻煩。因其中國製造。售價尤為便宜。請即試用。担保滿意。

西湖煉乳公司出品

廠設杭州錢塘門外　發行所上海北浙江路天潼路慎餘里

各大公司及南貨食物店均有出售

華生電扇

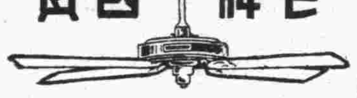

老牌國貨

保用十年　修理免費

上海華生電器製造廠出品

事務所：福建路五一一號　電話[illegible]五七五〇轉接各部

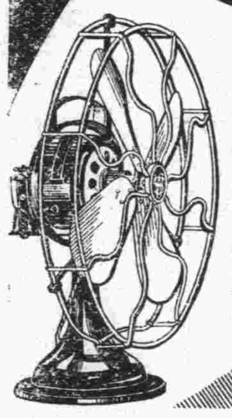

本外埠各電料行均有經售

總發行所國廠聯營所　青島中山路十號　電話三三四三　濟南魏家莊安平街　五三三五

(6.7青)

國醫沈時霖啓事

茲值暑期天熱特將門診時間改為下午五時至七時出診時間改為七時後照常應診

特此廣告

診所地點湖北路仁壽別墅內九號

保乃命

喉病非常危險若經傳染重者或有性命之憂故對於最初症象必須注意預防保乃命清涼適口功能殺菌止痛消毒退腫常含口中可免一切喉痛誠旅行之良伴也

保喉防疫糖片

上海科發大藥房監製

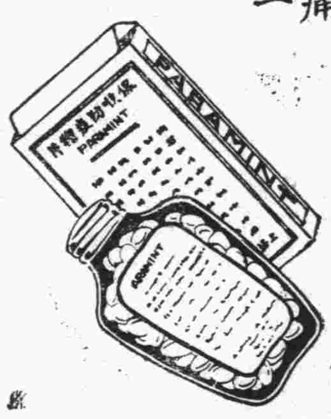

各埠各大藥房均售

用安那蘇以除痔

乃根本之治療

痔瘡及肛門諸症。貽患無窮。必須根本治療。安那蘇痔瘡藥塞，為治痔唯一良藥。止痛去痰，迅速安全。依法運用。定可斷根。患痔者，請試用之。

德國戈德克大藥廠精製 2

藥房均售

山東經理總批發處青島海陽路四號　聯合貿易洋行

ANUSOL

美目盼兮

珠飾燦爛兮

齒牙不助其美何

衣飾華貴固為人所欣羨然面部有一缺點即足損其整個的儀態尤其牙齒為外觀之中心點欲求毫無瑕疵須用兜安氏固牙香膏最能滿意因其質料超羣能使齒牙潔白口腔芬馥牙齦堅固男女老幼皆宜常用可保永無齒患

注意　此膏裝於錫質管內不似尋常牙膏裝於鉛質管內而有中鉛毒之虞尤為特點

藥房均售

上海兜安氏西藥公司

提倡國貨乃國人應盡之義務

舉行大贈品

聽內附有壹百圓贈券

極大希望　人人可得

燕牌奶粉强身健體行銷青地有口皆碑今為酬答惠顧諸君之雅意空前舉行偉大無比之贈品凡購一磅裝燕牌奶粉一聽可獲右列「燕」「牌」「奶」「粉」「西」「湖」六種之贈品良機難逢捷足先得

燕	八條換半磅一聽	十六條換一磅一聽
牌	四條換半磅一聽	八條換一磅一聽
奶	二條換半磅一聽	四條換一磅一聽
粉	一條換半磅一聽	二條換一磅一聽
西	伍圓券	
湖	壹百圓券	

舉行贈品為各界應享之權利

青島總經理華德泰號

◇濰縣路三十二號　電話二零三二◇

本市新聞

張絅伯上訴 高二分院昨宣判 改處徒刑五年

明華銀行總理張絅伯，前被債權人丁炳南等向地方法院控告，經法院判處徒刑四年，張不服判決，向高二分院提起上訴，高二分院已於昨（四日）宣判，改處侵占業務上所持之物，處徒刑五年云。

民衆教育館 英德語文補習班開學 由館長主席作報告

本市民衆教育館爲提倡語文教育及適應社會需要，特創辦英德語文補習班，消息傳來，市民報名者甚爲踴躍，自開始報名之日起，不二日即告額滿，計此次報名入校者，英語組四十名，德語組三十四名，本當照原訂日期開學，俟因該館所製之桌橙几，未能如期趕製齊全，故展期至昨日始舉行開學，當舉行開學儀式時，由該館館長主席，報告開辦英德語文補習班意義，並對全體學員加以訓勉，至九時餘始散會云。

夏莊辦事處 七月下半月工作狀況 社會……教育……工務 財政……農林……五項

夏莊鄉區建設辦事處，現將七月下半月之各項工作，製成報告表，茲將其報告採誌於下

社會 召開源頭水菓運銷合作社社員大會改選理監事並討論社務進行辦法，查本區源頭水菓運銷合作社成立年餘，理監事任期已滿，且本年添徵新社員甚多，亟應照章改選，以便負責有人，由本處派員指導該社於本月二十三日假法海寺小學召開新舊社員大會，改選理監事，並討論社務進行辦法 一，選舉職員：計理事王克悅、陳克倉、郭維楨等十一人，監事曲潤玉、王紹方等九人，經理一人，副經理二人，會計一人，二、始貨日期，定於八月一日，三、新社址，由經理負責接洽。調查農村狀況，奉社會局令查塡農村狀況表，選派社會股辦事員分赴各村，按照表列項目，詳細查塡，現已繕寫完竣，呈報社會局，矣。繼續辦理寺廟總登記，查本區寺廟共二十餘處，現已登記者十六處，餘正趕辦中，俟表塡完竣，即行呈報，召集新區村長及閭長等會議，籌組河北水菓運銷合作社，集上下科埠等村村長會議，籌組水菓運銷合作社，查本處於上月已召集沙溝，現由本處派員赴各村實地調查水菓種類及數量，並藉以宣傳合作社之意義，隨定於本月三十日，召集石草阡村，夏莊沙溝等村村長及閭長，在本處討論進行辦法，結果一，推舉理監事及經理會計，二，由理監事等負責徵集社員，三，限期由理監事報告徵集社員人數●四·社址及開辦日期待開理監事會議時決定，召開本區編制閭鄰籌備會議，查本區戶口調查表，現已校對完竣，亟應繼續編制閭鄰，即於本月二十八日召集各調查員在本處開會，討論進行辦法，議決一，按各村戶數從新編制，但以不變更舊有閭鄰爲原則，二，繪製閭鄰略圖；由本處擬定式樣發交調查員照繪，三，閭鄰編定後，塡寫調查表數目字，由各班調查員負責塡寫，以省手續而免錯誤，四，搬運戶主及閭鄰等牌，應集中一處繕寫完竣後，新區由五分所負責，舊區由各村長自行搬運，五，編制閭鄰日期，自八月三日起，至八月二十五日止，必要時得延長之，六，塡寫戶主閭鄰等牌，須集中本處繕寫，每人所寫以村爲單位，寫畢用鉄絲挨號穿妥，以免凌亂，

教育 舉辦青年暑期服務團 查本區暑期歸里中學生共十五人，前奉教育局第三九三號訓令組織青年暑期服務團，於七月廿日以前開始工作，遵即召集全體學生會議，講述服務意義及工作方法，並分編爲五隊，第一隊夏莊，沙溝，惜福鎭，第二隊法海寺，西小水，第三隊丹山，第四隊仙家寨，宋哥莊，第五隊白沙河，水源地，工作分爲民衆學校，家庭訪問，戶口統計三項，共成立民衆學校五班，計後旺疃，法海寺丹山，仙家寨，宋哥莊，水源地等處各一班，第一隊兼辦戶口統計，其餘各隊，于教學之暇，作家庭訪問，民校招生由公安派出所警士，學校教職員，村中地保，及服務學生會同負責，各校學生陸續入學，已於二十三日開始授課，視察夏莊法海寺曹村等小學教授狀況，夏莊小學出席學生二五〇名，該校新建兩教室工程完竣，已將辦公室及一六年級教室分別遷入，原一六年級教室闢爲社教中心區及民衆閱覽室，業經佈置妥善，內外皆甚整潔美觀，另將女教員宿舍騰出，作爲康樂室，所有娛樂器具簡單樂品，悉存其中，以備取用，法海寺小學出席學生四一五名，各年級學生已考試完畢，溫習舊課，曹村小學出席學生一二二名，二部學額尚充實，學生秩序精神俱佳，教員張金聲因事請假，現由孫錫貴代理，教學尚可，

工務 添置杜莊路界河旋橋石柱工程完竣，查杜莊幹路界河旋橋，高五·五公尺，橋面擋牆僅長六公尺，兩端護坡高有四五公尺不等，車輛往來危險堪虞，有添置石柱之必要，經與工務局鄉工股何主任商妥，購石柱十個，現已按置完竣矣，完成杜莊路橋洞二座，查杜莊幹路鐵騎山段橋洞七座，上半月完成二座，本半月復完成二座，其餘正在趕築中，遷移西黃埠西小水兩村水井，已勘定地址，查埠畢幹路西黃埠村東水井一眼，近臨路旁，有礙交通，應即設法遷移，又查仙源支路西小水村內，亦有水井一眼，正當路心，不特有礙交通，而且危險堪虞，亦有遷移必要，經飭工務股與各該村長分別接洽妥善，現該兩村新井地址勘定，業已呈請撥款遷移矣，調查四流幹路附近有黃沙土地收買作爲黃砂場，查四流幹路係沙石路面，平時維持多用黃土與河沙，每過大雨，即泥濘難行，且河沙距離遙遠，採運亦甚不便，前奉工務局局長面諭，於附近覓黃沙地數段，備價收買，作爲永久維持路面之用，遵即派員查得四流幹路與小白幹路口有南曲村民張忠令等地三段，約中畝二畝餘，純係黃沙，又四流幹路，塔畢幹路口有塔埠村村民于永求地一段，約中畝一畝餘，亦係黃沙，該路如有此二沙場可敷應用，刻正在接洽收買中，整理西夏宋西兩路基路面，查西夏宋西兩支路路基路面，因建築橋梁涵洞，搬運石料，損壞不堪，現該兩路橋洞完成，經徵調民工整理完站，並鋪河沙，以備碾壓。

財政 辦理土地移轉登記 本半月土地移轉登記文契，新收七件，上期待辦十九件，共辦結二十件，下餘六件，送財政局核准，正在審查中，指導新界內土地登記，查本區新界內土地登記，計大小四十九村，前由本處召集各村長會議，業將辦理情形報告在案，茲爲村莊辦理迅速，免除事實上困難起見，特派本處辦事員沈伯祥時赴各村視察並指導，發還土地移轉登記文契，本處逐月所辦土地移轉登記，現奉財政局審核用印發還轉給者，計一百零八件，已由財政股轉知各花戶到處具領，並取得以前所發臨時收據，轉送財政局存卷。

農林 指導農民預防家畜病害 農民對於飼養家畜管理多不注意，故每至夏季則百病叢生，茲爲預防起見，經派技佐張和卿率同工人王方德等赴惜福鎭院後，沙溝傅家埠等村領飾種畜各戶，指導其改善管理清潔畜舍，以資預防種畜病害，並分發給種畜紀錄表，種牝畜配種紀錄表，受配及分娩紀錄表各一份，令各農戶依式查塡，以備致查，繼續修翦各路行道樹，本期修翦宋仙，仙趙四流等路，共計修翦二千一百餘株。調查菓樹株數及產量，奉農林事務所社會局訓令組織水菓運銷合作社一案，自應積極辦理，除派員召集有菓樹各村村長積極進行外，並由本處製表派員分赴各村切實調查現有菓樹株數及產量，以作組織合作社之根據，處理民林聲請事項，本半月份處理民林聲請事項：計共九戶，佳伐樹株四十二株，並由本處派林警分別查驗，以憑伐除，所有處理詳請已分別愼發許可證，表呈報農林事務所備查。

公安局招領迷路幼童 名陸秋林由上海來青

本市公安局，於上月十六日在熱河路查獲迷路幼童陸秋林一名，據云，其兄陸全林在青充當鉄工，此次係由滬隨母來青尋兄，於下船時因人多擁擠失散，無所依歸，經公安局訊明前情，特出佈告招領，茲將布告全文錄左，七月十六日下午八時，在本市熱河路一號門前，查有迷路幼童陸秋林一名，年十五歲，由上海隨母來青，下船後失散迷途，無所投歸，經該管巡邏警士帶歸核辦，轉送到局，訊悉前情屬實，合亟粘附該童照片，公告招領，倘有遺失幼童情形相符者，仰即於十日內來本局第三科認領可也，此佈。

日「滿」合辦青島觀光團 定十六日來青

嶗山爲本市之名山，邇來正値溽暑，中外人士，前往遊覽者，絡繹不絕，茲悉日「滿」合辦之第二批青島觀光團，一行五十人，定本月十五日（星期六）午十一時由大連乘青島丸來青，十六日即可到達，聞於十七日午後六時即乘奉天丸返回大連，茲將該團參觀日程探誌於下，十六日，嶗山，島亭，一九水，北九水，大，嶗靛，缸灣，十七日，青島神社，聊城路，中山路，屠牛場，觀海渚，公園，水族館，匯泉，廢壘，日本啤酒公廠，湛山長生園，匯泉海水浴場等，午後隨意參觀云，

劉海粟 畫展會 八日開幕

藝術專家劉海粟氏偕夫人來青避暑，業已旬餘，劉氏畫展會，現決定本星期六（八日）正式開幕，地點太平路青島博物館，本委員會內，開幕以前，擬備招待青市新聞界，說明一切云。

醋海風波 欲洩私忿 僞報被刧

膠縣人王智才，在家時曾僱給王子利作工，智才之妻姜氏，因此遂與子利有曖昧之事，如此者歷九年之久，去歲子利將智才辭去，智才乃攜妻來青，在隆興紗廠作工，即在該廠宿舍與潘盛志同居一室，子利猶常來青尋姜氏重敍舊歡，而姜氏因與潘盛志亦發生關係，王子利潘盛志二人遂鼓嫉妒之念，三日晚八時許王子利又有膠縣來青，到直投智才家，其用意何在●不問可知•在智才處飲酒之後，不知有何言動，竟赴公安五分局第三分駐所報稱，在平安路被潘盛志搶刼並受傷等語，警所據報，立即週知各警所動員緝匪，至十時餘迄無所獲，該所細訊王子利，始得其實情，一併送分局訊辦云。

林康侯趙晉卿 今日由滬抵青 出席慈協二屆大會 王曉籟等今日亦由滬啓程來青

上海銀行公會祕書長林康侯，偕趙晉卿，昨日（四日）晨乘日郵青島丸來青，出席慈幼協會二屆大會，今日午前即可到達，尚有滬市商會主席王曉籟等，亦定今日（五日）乘海貞輪，啓程來青云。

李石曾 昨晨晉京

中央委員李石曾氏，前曾來青遊覽，茲悉李氏於昨日（四日）晨乘膠路五十一次車去濟轉京云。

山東大戲院 租來佳片 今日放映

山東大戲院，租來派拉蒙公司之滑稽片（無胆英雄），係由滑稽大王羅克主演，演一送牛乳之職員，因幼年練成絕技，以致全界之著名拳術家，皆被其擊倒，終至名利雙收，全劇以輕鬆談諧手法演來，滑稽之處，實能令人捧腹，自今日起，開始放映云。

電報減費 九月一日起

交通界息，交通部以國內電報通報地點已漸增加，報務日繁，營業日增，爲便利營算計，決定自九月一日起，將國內電報價目並將電報收報人姓名住址字數之計算法變更，按現有發往本省者予以減低，並發本省與他省之價目相同，自九月一日起他省者照舊，本省者所有尋常加急官軍新聞加急新聞等概以七折計算，至收報人姓名住址字數計算法，現有者係未滿十五字者均作五字計算，九月起改爲每二字作一字計算云。

日練習船 大成丸 昨出港回國

日本大成丸練習船，於上月三十日載士官及實習學生等，來青後，經市府招待處招待全體人員赴嶗山遊覽之消息，已誌前報，該船長大羽眞治以在青不暇久留，遂於昨日（四日）午十二時，起碇開往東京云。

本港上週進出人數 △來者多 △去者少

本港上週（七月廿七日至八月二日）出港人數，計本國一四四三人，歐美一九六人，日本四四二人，合計二〇八一人，內往安東一一三人，大連九七七人，天津一〇六人，烟台二一人，上海三三三人，廣東二九人，香港一三人，日本二九九人，入港，計本國一六九一人，歐美五六〇人，日本五二九人，合計二七八〇人，內安東來三四三人，大連來六九三人，天津來七六人，烟台來五八人，威海來一四一人，上海來九八四人，廣東來九九人，日本來四〇六人，

陸夢熊 昨日赴滬

鉄道部顧問陸夢熊氏，茲以在青辦理公務完畢，遂於昨日（四日）上午十二時乘大連丸返滬云。

四方教育館 托兒所 招收兒童

青島市市立四方勞工教育館，附設勞工托兒所，於去秋成立以來，成績頗佳，寄托兒童約五十餘人，近來又各處募捐，大事擴充，並增加寄托兒童數，於今（四日）日發出招生布告，茲錄其原文於後 本館附設勞工托兒所，招收寄托兒童若干名，年齡四歲至六歲，凡因工作忙碌無暇看管子女之工友，均可將子女送所寄托照料，並供餐點，費用不收，名額有限，從速報名，報名地點，勞工教育館內。

日駐平特務機關長 松室昨晚來青

日本駐平特務機關長松室，日前由平飛濟晤韓，有所商談，現已公畢，於昨日（四日）晚十時四十分抵青，與日僑各官長晤見，松室氏下車後，即赴大和旅館下榻云，

大港辦事處 明日開會選舉坊長 昨已分別通知各鄰長

本市選舉坊長，經各區建設辦事處積極之籌備，已具端倪，茲聞大港區辦事處，已於昨日（四日）分別通知該區各鄰長，於本月六日開會，選舉坊長，望准時出席，茲錄原通知書於次，茲定於八月六日午後二時，在綏遠路小學開會，選舉本坊坊長，希准時出席，爲荷，此致×坊第×閭第×鄰長，（正聞）

匯泉浴場之速寫

紅綠救生圈宛如荷葉田田 白皙少女身恰似出水芙蕖

▷海內遨游艇沙灘日光浴各有各的享樂◁

裴十一

避暑勝地的琴島，現在已到了黃金時期了。罩是可憐虫們，也都有點交運了，洋車夫苍口上歡呼着不愁沒有買賣作，賣皮肉的鹹水妹，也衣服麗都的翩翩於馬路街頭，假依着洋水兵，作臨時的夫妻，這樣市面上便眞好像繁榮了。同時旅客招待所，也大忙特忙的，盡其東道之誼，因此市面上眞像有生氣似的，而其實那所謂生氣，不在繁華的市街，而在匯泉的浴場呢。

島上的浴場有多處，如太平路浴場，山海關路浴場，湛山浴場等處，而歷史最久，地方最熱鬧的要算是匯泉浴場了。匯泉浴場既負有這樣的盛譽，凡是旅居青島的人，或來青島避暑的，當然都知道，無用記者贅述了。這浴場雖然距市內較遠點，但是到那裏去洗澡的人們，絕不因爲路遠而掃去了豪興。那地方有各式各樣的更衣室，都是各機關各銀行及大團體修築的，便利他們的職員和職員的眷屬，可是一般小市民便無處問津了。匯泉浴場的確是一個歡樂場所，頭午還差一點，到了過午，吃罷了午飯的時候，四路的摩登士女●都向那裏進發了，長衫短褂的少女，西裝革履的青年，提着浴具，拿着救生圈，三一羣，倆一簇，一說邊走着，預備投到大海的懷抱裏。

闊綽一點的，便挈帶眷屬，開着汽車，如果午後你到那裏，紅紅綠綠，嬉笑歡歌，眞算熱鬧極了。站在西面海濱公園的一看，遠望，眞是別有風趣，東邊那紅綠色的救生圈，漂浮在水面上，眞像荷葉田田，和那髮毫蓬的少女，點綴蓮塘，有時浴罷登岸的女子，白皙而富有曲線美的玉體，晶瑩的露珠，掛在她們的肌膚上，眞

[illegible]

接骨專門

谷洋三郎以三十餘年的學問和經驗來應世，就在青島說，也有二十餘年的治好跌打損傷，折骨攣肌的經驗，像這樣的接骨推拿家，青島的各國人中，只有一人。這不是吹的，請打聽打聽吧。如有跌打損傷，希望不殘廢的人。請您一試，當信言之不謬。

館址德平路九號 一心館 電話三二一八三號 谷洋三郎

逕啓者 鄙人等向在烟台經營賃舖生意多年凡與往來者無不交口稱讚認爲滿意茲爲酬答主顧發展營業起見特來青島開設泰來賃舖崇營出賃喜轎喪輿各色旗幟鹵簿儀仗包扎花車松坊蘆棚無不精工完善煥然一新特赴蘇杭聘請名師刺繡平金紅緞喜轎紫緞蟒罩刻已發來青島婚喪用品有美皆備無美不臻現已籌備就緒茲擇於本月十六日（即廢曆五月廿八日）開幕營業倘蒙期前光顧先行交易又所歡迎

泰來賃貨舖謹啓 青島市大沽路二號 借用電話六七一一五號

青島市碼頭運輸管理處添備汽車運送旅客行李通告

查本處行李部專辦碼頭界內裝卸行李事務保管嚴密運送迅速旅客稱便刻以夏季屆臨中西旅客來青避暑者甚多本處爲求運送行李更較敏捷起見特呈准 市政府購備汽車一輛專運碼頭界內外行李以增速率而便利行旅茲將碼頭界外運送辦法通告週知

一，頭碼界外以距大港十二華里之處爲限每件行李收費二角連同界內之一角共計三角

二，汽車運送行李每次至少須二十件不足二十件時以二十件計費

三，每車均由行李部派行李夫兩名隨車裝卸並查點數目旅客亦可派人或親自隨車（以一人爲限）以備海關查詢或檢驗

四，進口行李可由旅客在船上交付行李夫用汽車直運旅客指定地點出口行李可由旅客住所直運碼頭裝船便捷

五，非常旅客如需用碼頭界外行李運送可向本處作業股行李部接洽該部電話第六八五零號或在船上向行李部職員接洽均可

曲阜孔氏家藏書畫碑帖出讓

茲有家藏古今名人書畫宋明清拓本碑帖一千餘種因今有事出外無意保存一律廉價出讓同好者請早來選擇佳品不勝歡迎

參觀時間 七月卅一日至八月九日止 每日上午八時至午後六時

現寓北平路中華棧二樓廿一號

漂亮之婦人曰 我時常採用蔻丹

漂亮婦人之以指尖表示風尙者。必採用蔻丹美指油。其種種時新色澤。足爲手部增加青春之美。並與衣服顏色相諧和。蔻丹塗施甚易。因其恰好於指甲面上，平流衍進。宜其色調勻和。而無減退與成條紋之弊。欲去美指油跡。宜用蔻丹油質潔甲液。以其含有解慰性之油質，足使甲膜與指甲兩俱完美也。

蔻丹修指用品 各大藥房 百貨公司 洋廣貨店 均有出售 （三）

CUTEX

中國總經理 嘁喱洋行 上海四川路五九六號

贈券 奉上郵票二角請寄蔻丹修指用品樣子全份此上上海郵政信箱八六〇號蔻丹樣品部 姓名 住址 6-TS-8

試問衣料誰家好 人人都道我福隆

◆◆◆這是社會對本號的推崇◆◆◆

◆◆◆這是各界對本號的信任◆◆◆

貨色齊全 冠絕本市

價目低廉 他家無比

應時衣料 日用雜貨 各國出品 定作服裝

福隆

電話五〇八三 五九四二 四方路七十號

青島 高福商行

觀海二路二十七號電話四二二零零

電話購買隨呼隨送

經理烟台光華公司白蘭地葡萄各種美酒味厚價廉各界盡知爲酬主顧雅意買一送一並贈美麗團扇

頭彩洋式樓房一座價値六萬餘元其他彩得汽車及美麗傢俱甚多准於雙十節正式開彩僅此一次諸君早購頭彩可爲作善降祥名利雙收萬勿失此良機

行善發財 本銷售行 湛山寺福田獎券

本埠各大商店均爲代售

第二屆全國慈幼大會特刊

熊希齡題　二十五年八月

第二屆全國慈幼大會昨日開幕盛況

全場充滿和藹空氣　開幕典禮極為隆重

為兒童求幸福，為民族謀建設之中華慈幼協會，已開之第二屆全國慈幼大會，四日晨舉行開幕禮，於市立女中，茲將大會各節分誌如次。

會場之盛況

大會會場，設於女中大禮堂，場內布置，整齊嚴肅，四壁遍懸為兒童謀福利之聯語，所有各地代表，均按號而坐，到會參加者，除各地男女代表百餘人外，有大會委員熊秉三先生，中央黨部代表李先良，內政部代表劉復，沈市長（並代表教育部王部長），市府胡祕書長，各局長與新聞記者等，共約二百餘人，全場充滿和藹之空氣，為各種團體來青開會中特有之集會。

開會之情形

由李廷安主席，行禮如儀後，副總幹事陳鐵生代表宣讀大會會長孔祥熙之開幕詞，沈市長致歡迎詞（原詞錄後）並代表教育部王部長致慶祝之意，陳鐵生宣讀林主席之訓詞，內政部蔣部長代表劉復代讀演詞，熊秉三講演，關於中外慈幼事業之情形，以及中國慈幼事業應注意根本改進之點，一，慈幼的主義，二，慈幼的方法，希望全國各地代表，共同努力推進，以求發展云云，陳鐵生報告各方賀電，推選大會職員，提名委員三人，為查良釗郭守純，毛彥文，主席李廷安，報告大會籌備經過，純用提名法，推選大會職員，至十二時半全體在院中合影後，禮成。

職員名單

主席團，孔祥熙，沈鴻烈，熊秉三，趙晉卿，牛惠生夫人，萨名桂，藻，誠冠怡，祕書長林康侯，總幹事陳鐵生，總幹事全紹武，組審議長計行收，組錢弗公，研究組胡祖蔭，保組查良釗，救濟組王捨生，教養組王敏儀，衛生組顏福慶，大會宣言起草委員熊秉三，查勉仲，趙晉卿，林康侯，毛彥文。

孔部長致詞

諸位長官，諸位來賓，諸位同志，此次第二屆全國慈幼大會開幕，因公務羈身，不能恭與盛會，和諸君討論全國的慈幼事業，實在抱歉，現在只可將兄弟個人對於此次大會的感想和希望，簡單的申述一下，以供諸君的參攷。

將近一年前，我們在上海曾舉行了第一屆全國慈幼大會，當時因為事在草創，一切多有不週之處，然而自從那次會議迄今，全國上下，不論政府和人民，都已深深的覺悟了慈幼事業的重要，自二十四年八月一日起到本年七月三十一日止，全國各地都有相當的表示，在政府則明令規定這一年為兒童年，在民衆則於各地舉行關於兒童的種種活動，在已往一年內，舉行兒童演講，兒童讀物展覽，兒童繪畫展覽，兒童玩具展覽，兒童衛生展覽等等，提倡義務教育，兒童本位教育，小學廢止體罰，兒童娛樂場，兒童圖書館，夏令兒童健康等等，設立父母會，父母教育研究。兒童教育館，兒童問題諮詢處，全國兒童幸福事業委員等等，即此看來，我們可說，第一屆大會不但已經喚起了各方對慈幼事業的猛省，而且對於一切有關兒童生活的事業，已有了相當的發動，在這第二屆大會，諸位根據過去的經驗，決定未來的方策，我深信必能有更偉大的成功，更滿意的結果，兒童年剛剛過去，兒童事業正待我們繼續進行，繼續努力。

慈幼事業的本質非常重要，若說慈幼事業就是建國事業，決非狂語，要知道今日的兒童，便是明日的國民，沒有健全的兒童，那裏有健全的國民，換而言之，欲求健全的國民，便不可不培植健全的兒童，要以理想而論，當然任何國家都有缺點，然而比較起來，似乎我國的兒童在體質上，教育上，道德上，都有令人特別注意之必要，以體質論，我國兒童的死亡率獨高，據醫學家的調查，世界文明國的嬰兒死亡率，至高為千分之三十七，而我國則達千分之二百六十二，以教育論，我國入學兒童的成分獨低，據教育部最近統計，我國學齡兒童的總數，是五千二百七十三萬三千三百另七名，而受義務教育的，只有一千一百六十八萬三千八百二十六名，僅居全數的百分之二十二．一六，其未受教育者，却佔百分之七十七．八四，再就道德而論，到處社會合家庭的環境，不都是導善的勢力小而誘惡的勢力大麼，這樣說來，我們焉能不承認我國對於慈幼的事業，是比較其他的國家應當格外努力呢。

但是我們對於慈幼的目標，不可不認識清楚，消極的說，慈幼並不僅所謂『體上天好生之德』，行行好事而已。在已往，我國的國人已經做了不少的「好事」。這樣慈幼的事，不但不足以提高兒童的人格，而且更足以激發一般人的倚賴性，甚而一般兒童在家貧苦不堪，到了孤兒院或教養院，足衣足食，及至離院的時候，反倒不願離開他那安逸的生活。所以在我們努力慈幼事業的時候，第一目標，是養成有用的兒童、這是積極的，不論童兒之貧富，我們皆可適應這個原則。第二對于一般挽回頹風的事情，與其逐件營救，未若在大體上致力，以形成一種風尚，然後一切不良的事件，可以不減自消，譬如蓄婢是一種惡風，我們如要一起一起的營救受虐待的婢女，人力如何達得到？反不如用立法合輿論的方法，造成一種新的風尚，根本掃除蓄婢的惡習。

這不過就慈幼的目標而言，再就培植兒童而論，我們不能不聯想到社會一般的狀況，在一個殘卑的社會中，我們不能希望養成健全的兒童來，所以在努力兒童事業的時候，我們不能逃出「反求諸已」的一條路，人們的通病，是講求個人的享用，和金錢門第等等，欲求改變這個惡習，須提倡健全的標準，什麼叫做健全標準呢，就是各個人以對於社會的貢獻自繩，各個人以服務社會的成績來衡量，一個學者如果有科學上的新發明，一個實業家發展某一種實業，一個軍人能够本着保護國家民族的觀念，具有犧牲的精神，那是值得敬佩的，倘若這種健全的標準能够在我國建樹起來，大家只看重一個人的事業，不看重一個人的地位，只看重一個人對於社會的貢獻，不看重一個人的門第和金錢，從此以後，只注重各種事業的進步，發展我們的社會，那末，我們的社會豈不將成為一個嶄新的社會，我們的國家，豈不將成為一個嶄新的國家。

從前曾文正公曾著了一篇文章，題目叫做「原才」其中有幾句話道：「風俗之厚薄，奚自乎，自乎一二人之心所嚮而已，民之生，庸弱者戢戢皆是也，有一二賢且智者，則衆人君之而受命焉，尤智者，所君尤衆焉，此一二人者之心向義，則衆人與之赴義，一二人者之心向利，則衆人與之赴利，衆人所趨，勢之所歸，雖有大力，莫之與逆，故曰，撓萬物者莫疾乎風，風俗之於人心，始乎微而終乎不可禦者也」這幾句話，把風俗之所以形成，以及風俗偉大之勢力，都解釋得非常詳細了，此次與會諸君，都是社會上的表率人物，如果大家能够以身作則，以發展才能，服務社會為我們今後人生觀，我相信社會上一般的人士，以及在諸君教養之下的一般兒童們，必定能以諸君為模範，也知道去發展他們的才能，努力地為社會服務。從此，自然就形成了一種社會的風氣，一切的事業，自然會有非常的發展，而我們的國家，也自然能成為一個現代的強大國家了。這樣說來，諸君實在都負有偉大的建國的使命，切望諸君能認識這個使命，並且完成這個使命，那就是兄弟個人所十分盼望的了。

最後，兄弟還有幾句要說的話，此次全國慈幼會議對於青島的沈市長，不得不特別的表示致謝。我們開會的會場，以及代表的宿舍，都是沈市長替我們幫忙借到的。此外，或於開會，或於遊覽，沈市長也予我們種種便利，兄弟因為公務羈身，雖然不能參與盛會，仍是萬分感激沈市長和其他協助此次大會成功的諸君。

沈市長致歡迎詞

這一次中國慈幼協會約請各地專家與慈善家，遠道來青，參與第二屆全國慈幼大會，使慈祥博愛的空氣充滿青島，實覺無上榮幸，本人忝為地主，同時又接到教育部王部長的電報委托代表參加本會，所以今天一方面以地主的地位向各位表示歡迎，一方面代表王部長向各位致慶祝之意（賀電見另訊）。

中央政府近幾年來鑒於國難嚴重總想謀一根本出路，慈幼事業並非僅是普通的慈善事業或社會事業而實為根本的救國事業，國家之盛衰在於民族之強弱，民族之強弱則在於教養，而教養又應自幼年起，由此可見慈幼事業之足以救國，中國古來即有「養老慈幼」之語，又曰「先王之所以治天下者，慈幼敬長也」，足證慈幼之意義，向來即已普遍，東西各國對此亦甚注意，如美總統云「二十世紀乃兒童之世紀」，德國興登堡總統於戰收之後猶云「德意志失敗後可放棄一切，但不可放棄兒童」，此種情形，古今中外，實而此一理，我國目前困難甚多，未來之建設，事業全寄托於一小國民，試一考察古今中外之狀況，並以本國情形一一相印證，即知慈幼事業之非常重要。

再就教育與慈幼之關係言之：凡教養，保育，救濟等等，無一不以教育為主體，倘我國能將家庭教育，學校教育及社會教育三者打成一片，發揮光大，合力推廣，則各司其事，各盡其能，兒童必能在春風化雨之中，滋長繁榮：所有一切虐待兒童之舉如販賣兒童，蓄婢等亦必隨以消滅。由此可見教育與慈幼事業相互關係之重要。就教育方面觀之，慈幼屬於一整個的問題。易言之，慈幼事業發展，亦即國民教育基礎之確立，因此，教育部盡心竭力推動此項工作，惟以國家廣大，人口衆多，社會複雜，非有大規模一致之合作，不易達到期望之目的。故對於諸公之努力邁進，實為前途抱有無限之希望。

近年來慈幼事業已有長足之進步，自貴會成立後，一切教養保育救濟等工作，經諸公之努力，成績更見猛晉，並先後呈請政府規定兒童節與兒童年。所有托兒所，教養院等之發展，皆為共見共聞之事實。北平香山慈幼院，設備更屬周到。凡此皆使一般公衆對慈幼事業發生深刻之認識。諸位熱心為兒童謀幸福，其有神於國家民族之前途，實令人欽佩無既。第一屆大會有七十五團體參加，此次登記有一百六十餘位，所代表之團體更多於前，發展之速尤足欣慰。此次大會一方面輔助政府，一方面指導地方，俾諸位之理想實現，人羣同蒙其利，實深盼禱。就青市言，自諸位蒞臨以後，乾燥之天氣忽獲甘霖，沛然降雨數日，市鄉沾其潤澤，呈欣欣向榮之象，正可預祝諸位事業之成功及兒童前途之福利。本人躬逢其盛，謹於歡迎之餘，略貢膚淺之見以就正於大雅。

第一，近二三年來全國學術團體風起雲湧，青市每年夏季皆有八九次年會之舉行，惟大都注重於理論研究，及組織各方面，至事實之表現則有待於將來，此次貴會在青舉行第二屆大會，各地不約而同，皆來參加而事先並無結合之心理；且此次係第二屆，時期短，足見踴躍積極之心理。竊以為先有事實，後有組織，亦足為推動將來之効力，今後將如何促成組織系統，使整個團體如網在綱，有條不紊，此蓋在諸位明察之中。第二，本市文化落後，無待辭費也。本人尸位四五年，以財力棉薄，愧無建樹。過去歷史諒承諸位洞鑒，惟對於學校兒童教育，平民義務教育等以及慈幼分會，亦竭力注意舉辦，並設立托兒所，凡實惠於兒童者，皆擬進行，惜人才缺乏，經費不足。此次諸位光臨，擬請於會後到各處瀏覽，不吝指教，實深感盼。適才承主席提及招待一節，愈增歉仄。學校設備簡陋，招待不周之處，定所難免，尚希原諒。會期尚有數日，容後再來就教。

李先良致詞

中央黨部代表李先良致詞。今天是第二屆全國慈幼大會開幕，兄弟奉中央黨部派來參加，覺得非常榮幸。近幾年慈幼事業的推進，有很好的成績，這是最重要的，因為兒童就是國家基礎之所在，故謀兒童幸福即謀國家生存。但兄弟覺得慈幼事業並非獨立的事業，必非與其他社會事業互相聯絡，才有好的發展。其次，慈幼事業須力求普遍，深入民間與鄉間，才有真正基礎，今日諸位聚集一堂，以向來努力的成績，這次必有良好結果，謹祝慈幼事業前途無量。

宋靄齡演詞

往者靄齡有鑒於吾國兒童之失教，失養者甚多，而國家之興衰，繫於民族，民族之基本，繫於兒童，欲謀吾國兒童心身之健全，非集衆策衆力予以改進保護不為功，因於滬上集諸關心兒童教養諸賢豪，創立慈幼協會，冀本人類同情之心理，造就健全之兒童，比歲以來，辛賴政府倡導，協助，得集各地熱心慈幼賢豪一堂討論，使全國慈幼機關團體，悉綜於本會，發起之初，不過上海一隅，推行數年，乃遍全國，斯蓋始願所不及，而各方同志之熱心協助，使其成功，斯則靄齡以事竊不獲與會，一聆諸公之偉議，至為悵歎，然私心竊願有言者，吾國於兒童教養之道，向不講求，不特一般人民不知保育，即富家大族，亦任其驕縱，至虐婢苛奴，拐兒鬻女之事，尤屬不鮮，不特兒童之厄，實亦民族之羞，本會成立之宗旨，一方面固在設種種慈幼機關實施教養兒童工作，一方面請求政府規定虐待之法律，科拐騙以重罪，以保障兒童之福利，而喚起社會之注意，政其暴虐之心理，尤為當務之急，本會工作雖遍全國，呈請政府有兒童年之頒佈，因可一新聽視，而窮鄉僻壤，內地村鎮，仍未能深入傳播，吾人應知凡舉一事，不欲其在都市，而欲其深入鄉村，吾國教育不普及，一般民衆知保育幼童之道者鮮，而鄉村尤為兒童衆多之所，故不能不深慮及之。應如何宣傳本會宗旨，應如何勸喻鄉民，應如何使一般家庭知保育之道，斯皆本屆在會諸公當顧慮及之，以期廣布者也。抑所設慈幼云者，非使一般環境過好之兒童，得有相當教養，尤在使一般環境惡劣之兒童，使之教養得宜，俾成為有用之人，以造福社會而後，慈幼之義乃無負，此則又有賴於在會諸公之詳計周慮矣，用貢瞽見，願諸公有以教之。

蔣部長演詞

全國慈幼協會自成立至今，懋著績效，夙為中外人士所注視，本年八月四日開會於青島，舉行全國慈幼第二屆大會，並將辦理經過及其進展情狀，向熱心慈幼事業者，詳為報告，內政部亦既派員參加矣，本會委員熊秉三，朱子橋，諸先生以此項事業，與內政關係綦切，如作賓略致數言，以資提倡，爰不辭謭陋，略抒所見如次，各國慈幼事業，自昔有之，徵諸載籍如周易所謂，蒙以正月，令所謂養幼少存諸孤宣及所謂恤孤，則惠孟子，所謂幼幼及人，其對於幼稚之注重，已可概見，洎乎晚近政治不修，物力亦日益凋弊，于是為政者無復以保赤為當務之急，偶遇兒荒，民間之自顧不暇，忍痛而棄嬰孩者，所在多有，或委諸道路，或售為婢僕，都市之中，雖有育嬰堂，孤兒院之設，至窮鄉僻壤，其不普集收養自不待言，此不惟無孤幼稚既無以為養，則兒童亦必無以為教，種族衰落，何以立國，乃者政府實行民族主義，又參照世界各強國之社會教育，特注重于兒童教養，保障兒童身心健康，及圖謀兒童福利，使其身體精神，及對於社會能力，得以完成，業由內部規定，二十四年八月起至翌年七月底為止，為兒童年，並規定全國兒童年實施大綱，呈院公佈，吾國兒童之幸福，庶幾有八月進步矣，惟不及年齡之一般幼稚，尚未能另訂辦法，為之增進幸福也，幸而全國慈幼因協會成立在前，既為救濟社會之先導，即以補助政府之所未及，前聞本會辦以來，幼稚或兒童得其教養，以至於成立者數目之鉅，令人詫歎，然未來諸先生實在會辦事諸先生，其造福於幼稚者如此熱忱毅力，至堪欽佩，所願全國慈善家，聞風興起，相與提倡而擴大之，庶本會之事業普及全國，無一幼稚不得其所，他日紀成功昭著懿蹟，且將伯什於今日，為則尤鄙人所馨香禱祝者也。

林主席訓詞

國府林主席為二屆慈幼大會之訓詞，由郵寄青，因時間關係，尚未收到，昨晚十一時三日大會接國府文官長魏懷電寄，原文如下，「青島市立女中轉第二屆全國慈幼大會籌備委員會，熊秉三先生勛鑒，執事等鑒，陳主席為全慈大會開會，請賜訓詞，查該項訓詞業於東日郵寄，文曰『濯濯嘉禾，滋培秀實，拱把梓桐，養成百尺，惻隱之心，惠鮮之德，宏此仁施，保種強國』一特覆，國民政府文官長魏懷江印。」

第一屆全國慈幼大會議決案之分析

陳征帆

民國二十三年十月十日至十三日，中華慈幼協會召集第一屆全國慈幼大會於上海，應召參加會議者凡十五省，代表出席者一百三十四人，通過重要議案五十四件，懿歟盛哉，可稱為空前盛舉，今者，第二屆全國慈幼大會復舉行於青島，繼往開來，發揮光大，當繫乎此。謹將第一屆全國慈幼大會所有議決案，分析為已實現者與未實現者兩端，藉供本屆大會諸公參考之需。前事不忘，後事之師，或者，對於會務之推進，不無裨助乎！

（甲、已實現者（有〇號者，已由中華慈幼協會辦竣；有△號者，中華慈幼協會已進行，而尚須續辦；有▲號者，已由政府或社會方面進行，中華慈幼協會立於協助或推進之地位。）

△一，全國慈幼領袖會議付中華慈幼協會以全權組織各地慈幼會，每年於兒童節召集年會，各地輪流舉行案。

▲五，呈請政府確定幼稚教育經費，推廣幼稚教育案。

▲七，訓練幼稚園嬰兒園教育案。

▲八，訓練管理員及保姆案。

▲九，訓練職工農科技師案。

▲十，訓練衛生人員案。

△一一，改善舊有慈幼事業案。

▲一二，舉行全國慈幼物品展覽會案。

△一三，籌備兒童年案。

△一四，調查全國慈幼團體狀況案。

▲一五，全國工廠所在地，都市，及鄉村，籌設托兒所案。

△一七，孤苦兒童出路問題解決案。

▲一八，提倡父母教育案。

▲一九，製一兒童讀物價格案。

▲二〇，修改幼稚師範課程案。

△二八，在上海設立兒童醫院，以資倡導案。

〇二九，請政府保障慈幼事業，并扶植發展案。

△三〇，請政府通飭各機關，重申販賣婦孺，蓄奴養婢之禁令案。

△三一，禁止未成年兒童拉車案。

▲三二，呈請政府從速制定兒童法律，設立兒童法庭案。

△三五，慈幼工作應以救濟貧兒為急務案。

▲三六，救濟香港兒童厄運案。

△三七，援助孤貧兒童升學案。

慈幼協會第二屆年會在女中開會之全體一熊希齡二沈鴻烈

△三八，開闢收容兒童修業期滿後之出路案。

△三九，童工應依法予以休息，及施以相當教育案。

△四〇，救濟雛妓案。

△四一，婦女除身體或其他關係外，勿得擅僱乳婦案。

△四二，救濟戰區兒童案。

▲四三，移民殖邊為慈幼事業之最終目的案。

△四四，救濟全國不幸兒童案。

△四五，城鄉慈幼事業同時並進案。

△四八，孤兒除授相當工藝外，應注重農業生產案。

△四九，培植父母教養責任心，灌輸教養智識案。

△五〇，協助各省，市，縣，組織健全孤兒所案。

▲五一，高橋設立孤童教養所案。

△五二，徵集養兒，方法，編印專籍案。

△五三，題贈各地贊助慈幼事業者箋額案。

乙，未實現者（有〇號者，在中華慈幼協會研究中；有△號者，中華慈幼協會無力進行；有▲號者中華慈幼協會認為無進行之必要。）

〇二，請地方政府於慈善經費等項下，每年撥指若干，為辦理慈幼事業經費，如已有補助者，請繼續按期補助案。

〇三，請政府在庚款或賑款項下提成，或徵遺產稅，以助全國慈幼事業之發展，並將各省縣未墾公地，山林，川澤，撥作慈幼事業基金案。

〇四，規定簡易簿記格式，統一慈幼机關之會計制度案。

〇六，訓練慈幼事業領袖專才案。

〇一六，改良香港小學教育案。

〇二一，呈請政府督率地方，遍設農村巡迴接生，取締舊式穩婆案。

〇二二，呈請教育部轉飭各公私立專科以上醫校，至少須聘請國內外兒科專門教授二人，培養專才案。

▲二三，呈請內政教育兩部，通令全國各衛生機關，注重學童口腔衛生案。

△二四，請中央政府通飭各地政府，所有醫院應具有看護嬰孩之設備案。

〇二五，各地慈幼團體應從速推行最低限度衛生設施案。

〇二六，聘請專家組織專門委員會，釐訂兒童衛生標準案。

〇二七，組織專門委員會，研究推行合理的兒童營養案。

〇三三，各省市縣成立兒童感化所案。

〇三四，協助各省，市，縣救濟院，健全組織育嬰所案。

△四六，各省慈幼機關收養之外屬孤兒，實行交換教養案。

▲四七，請各地育嬰堂通告送養人，於送養嬰孩時，須留具真實姓名案。

△五四，教養童兒宜適令鄉村生活案。

慈幼事業之正視

陳鐵生

第二屆全慈大會之舉行，其目的在求慈幼事業之進展，亦所以檢討過去，策勵將來，承各省代表諸公遠道奔馳，出席指導，本會同人無任欣感，本屆大會之責任赧重，事務亦繁，對全國兒童謀求幸福之進展途程中，以期不負同志之付托，與國人之希望，夫慈幼工作，範圍至廣，根據數年來之經驗與觀察，當此民生凋敝國難日深之際，全國兒童不僅需要普遍的救濟，更需要切實的教養與保障，環顧社會的現狀，國內多數兒童，在飢餓交迫中掙扎，在非人生活中呻吟，已成為不可掩之事實，吾輩同志，對於救濟，教養，保障，實為今日慈幼重要之工作，換言之，即所以培養國本，挽救國運切實之要圖。

當此兒童年方告結束之時，吾人更當以精詳之組織，與具體之計劃，貢獻於國人，俾慈幼事業得以繼續推進，復興民族之期望，得以實現，民族精神亦得以發皇光大，未來國家之主人翁，亦可享受無窮之幸福，吾人當本斯旨，努勉邁進，冀達初志，以盡天職

希望

全紹武

象徵希望，有人用過紅印第安人騎馬形式的人右手把住韁繩，左手遮住額際，注目的向前凝視，原來希望的真像，是要以手把握住現在，注目的向將來去奮鬥，因為將來即是現在希望的實現，我誠懇的貢獻給第二屆慈幼大會，是這個紅人騎馬的寓意，做為此次我們這個集團的中心思想，就是要把握住現在，各自的努力向將來去奮鬥。

為要造成這個中心思想，又要有兩個條件，第一注目的實際，是專一的，單純的，向一個方向的——一個中心去注視，第二，為要專一眼的觀察，需要紅人以左手去遮住額際，這便是心手一致的合作，需要這樣我們此次團聚的實際，也就是要以集中意識，為第一個成功的條件，以合作中求建設，為第二個成功的條件，那末這次大家去共同會議，去審查探討，去尋求真理，因為大家已經各自把握住了現在，集中了意識，造成了慈幼事業一致的中心思想，第二屆大會的結果，產生趨於一致的種種議案，根據這些議案，大家自然要合作起來向建設途中去奮鬥，以這個為本集團的信條，做這個為本屆大會的希望。

第二次全慈大會的感想（續）

熊希齡

吾人應知今日之幼齡兒童，即將來國家世界之主人翁，以此主義，醞釀蔓延，世界將無寧日，人類將無子遺，一切道德，法律文化，將皆燬滅，此實數千年之浩劫，數萬萬兒童之魔敵也，我國當此存亡危急之秋，將隨世界之潮流，以演變乎？抑即自樹一幟，以別異于世界乎？吾人以為中華本屬和平民族，遠則有孔子天下為公之大同主義，近則有孫總理本此大同主義之仁愛和平，應對於幼年兒童教育，核此原則以為標準，既可使兒童身心健全，成一堅強之民族，又可養成互助同情之偉大意志，并由各團體組合聯絡世界各國宗教，教育，學術，慈善團體，研求改善教育方針，要求各國政府，本此樂育之義，消弭將來大患，以謀世界永久之和平，曰救助世界之兒童，出于水深火熱之中，勿以遠道畏難，勿以弱國自餒，勿以理想空談，而必一致進行，以求實現，此慈幼主義所宜決定者一。主義既已確立，則方法亦宜詳擇，今以世界各國慈幼事業分別觀察，保護幼嬰兒童，的由國家統制，無微不至，凡工廠農村鐵路各機關均設幼稚園，托兒所，甚至旅館公寓，建築亦限定設立兒童娛樂遊戲場及托兒所者，蘇聯是也，有由黨部主辦，凡黨所在地方，設立母親訓練所，及托兒所，建築設備，均甚完美者，意大利是也，有由各大學，學術團體特別研究，幼嬰教育，養成幼稚師資，專重實地練習，以扶助慈幼事業者，美國是也，有因農忙時遍設托兒所，每所每季僅費七十餘元者，日本是也，有因幼嬰教養關係重要，正在研究所屬教育衛生兩機關，最為完善者英國是也，有為獎勵生殖，增加職業生產，限令婦女同到家庭教育兒女者，德國是也，有補助私立慈幼機關，救濟孤寒兒童，甚至允准共產黨人劃出區域，試驗慈幼工作，設立托兒等所者，法國是也，此外則兒童保障法律，兒童法庭，兒童感化院，兒童醫院，兒童露天學校，兒童娛樂場，兒童圖書館，兒童健康所，兒童戲院，兒童電影場，兒童書報讀物，無不應有盡有，甚至全國人民，限制糧食購額時，獨令兒童營養不使缺乏，全國人民多數失業，獨為兒童設法教養，故無論其國家為共產黨，或法西斯黨，為資本主義派，或社會主義派，而對於教育兒童之種種方法則無不相同也，今我國地廣人衆，僅有本會為全國之一樞紐，各省市縣慈幼機關，為數有限，均因經費支絀，不能普及，實為遺恨，即使羣衆努力，議各案，確能實行，亦非根本上之解決方法，吾人以為全國慈幼事業，非有系統組織，國力主持，不足以劃一而收速效，似應由國家於教育部，或內政部內，特立兒童管理局，各省設分局，以漸推及於各縣，次第設置幼安教育各場所，其經費屬於嬰兒教養者，應占全國教育總費百分之三十，屬於幼兒教育者，應占全國教育總費百分之三十，其餘百分之四十，則為中大學教育，以幼嬰基礎不固，則中大學教育亦無良果可獲也，或由黨部主辦，或由本會承辦，皆以全國之力，注重經營，然後能使全國兒童得享同等之幸福，以造成身心健全之國民，此慈幼方法所宜決定者二，以上兩點，均為希齡個人之愚見，以貢獻於代表諸君，即請提案，亦無不可，況本會會長孔庸之先生，既屬孔子後裔，又為孫總理信徒，且居政府地位，對於主義及方法，當能剛陳，以表諸君之所希望。又在青島開會，青島為世界交通之大港口，經沈市長之歷年經營，中外人民咸所欽佩，尤其關於兒童教育，所設備完善，凡中小學校，與育嬰，及平民住宅，民衆濟良習藝之種種兒童教育感化教育，無不完備，其附近數百里內之鄉村，亦均有建築堂皇之國民小學，李村并有中學，師範，醫院，衛生農場等機關，尤為全國縣市鄉村之所模範，此實都市兒童之一大慈業，吾人在開會得以參觀建設，擴充聞見，精神上更加感動，趁此良好機會，而後此次會議於研究決定方針，得有重大收穫，全國兒童幸福實收賴焉。

本文上段昨日登載本市新聞欄請閱者注意

德國對於建築上之新貢獻：

避水油膠

避水清膠

以上兩種化學品可摻用於水泥洋灰內或塗刷於已築成之牆壁上可避免室內外之一切潮濕及裂縫等弊患確能解除建築上最大難題本市氣候潮潤對於此品尤覺需要蓋室內潮潤則空氣陰沉影響於人之健康甚鉅至於物質方面之損害尤餘事也此膠使用簡易價目低廉如蒙垂詢價目及用法說明極所歡迎

總經理 青島 禮和洋行 吳淞路五十二號

上海 四川路橋北塊

▲滬上高等大旅館▼

新亞大酒店

開放冷氣　涼爽舒適

幽靜整潔 設備完善 ◆ 房租二元五角起

新亞酒店的成功使我們深信我們中國民族不是不能過整齊清潔的生活

民國廿四年九月 胡適

車站輪埠均派有專車接待不另取費。

無敵牌

前門牙粉

前門牙粉，係爲華北等處，愛用泡沫，涼爽者所特製而絕對不含肥皂，但用水果鹽與雙硼酸鈉，仍配成泡沫劑爲主，以炭發漾，能使口故於擦牙，白而無害於腔者，不比含有損皂胃，下嚥求腸生，凡我講君衛請愛國諸定能滿用之，不必試用似也，定意舶來品

注意

此粉只能擦牙，不能擦面，如要擦面，請購上面無敵牌擦面粉

涼味濃重，去垢力強

家庭工業社出品

青島經理中山路福順泰　華北理經天津東興棧

膠濟鐵路管理局招標承辦建築博山調車線小橋涵洞水溝工事廣告

本路現擬在博山山頭間建築小橋涵洞水溝。分爲七標如欲承辦此項工事者，可自登報之日起，至本局工程課或濟南工務第二段，繳納圖說費五元，領取工事說明書，標章程，標單，投標圖，照章投標。所繳圖說費，無論投標及得標與否，概不退還，此項標函，暫定於本年八月五日上午十時以前，向工程課投遞，過時不收，即於是日上午十時，在工務處當衆開標，特此廣告，

中華民國二十五年七月　日

華爾德

六零六藥

片水膏

梅毒斷根聖药

主治：楊梅結毒、橫痃下疳、魚口便毒、子宮內爛、筋骨疼痛、皮膚瘡毒

外敷藥膏除專治一切花柳毒瘡外以及一切皮膚病症皆能殺菌消毒藥到病除

泰和西药公司總经理 上海北四川路麥拿里廿四號

藥房均售

青島漢美大藥房總經理　四方路三十一號　電話三五〇八號

本埠各藥房均有代售

青島柏林醫院特別廣告

本院專聘素有經驗醫師分科診治難疑各症，并備有各等病室，光線空氣，俱合衛生，其他優點不及備載△主治外科內科，皮膚科，花柳科，產婦科，小兒科，眼科耳鼻咽喉科，胃氣光線特別療治，各種注射療治以，及預防血清，預防注射，新法戒烟，無不俱備，本院爲體恤貧乏起見，每日施診二小時，自上午八時至十時△診治時間，上午八時至十二時下午二時至六時，出診隨請隨到，急診隨到隨診不分晝夜。（星期）午後停診）

院長張濟卿　副院長劉信齋　醫師許百德　女醫師董美貞担任產婦科診療一切病症

德國柏林大學教授許百德博士（Professor Huebotter）每日上午八點至十點應診眼耳鼻喉各科

院址肥城路五十七號　電話三三五九號五一三六號

請飲！

▲欲使兒女健全活潑

▲欲使身體肥胖強健

衛生消毒 牛奶

滋養豐富 山羊奶

青島牛奶舍

牛奶場 太平鎮

本行 堂邑路 電話 三〇〇四 三〇三六號

分行 遼寧路 五一〇六

敝場特點：開幕最早　民國四年已至於今　規模宏大　設備完全　良種牛乳　不誤主顧

中山路總發賣處 滋養軒 電話二一四八三號

牛奶部 青島牧場 電話二一一七六號

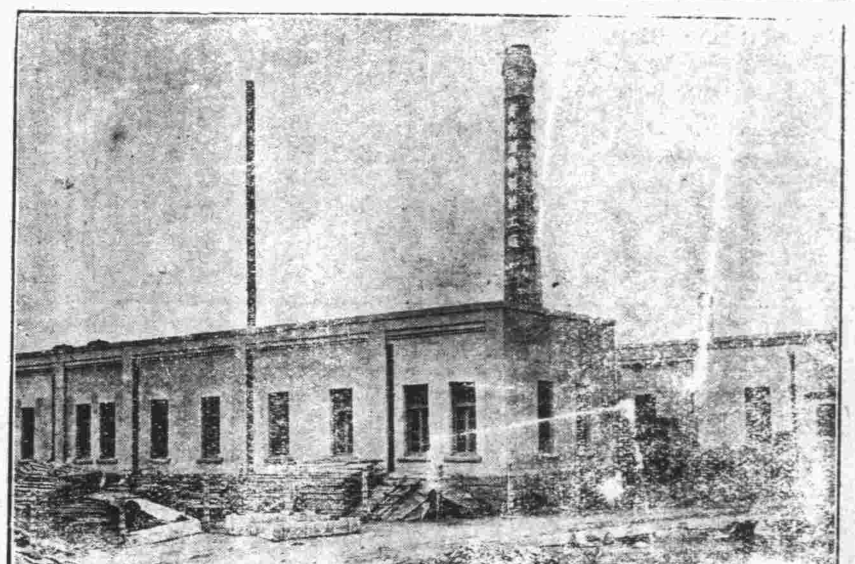

價廉味美

購用者可由工廠直接送到

機器自造

各種滋養餅乾

各種滋養櫻花糖

各種滋養牛奶糖

各種西式糖菓

青島滋養軒製菓工廠 電話三五二一五號

無線電界之好消息

本行今爲提倡無線電智識之普及起見特運到各種收音機及無線電之一切應用材料無不俱備並設有修理部以優秀之技術代客修理定價低廉倘蒙賜顧竭誠歡迎

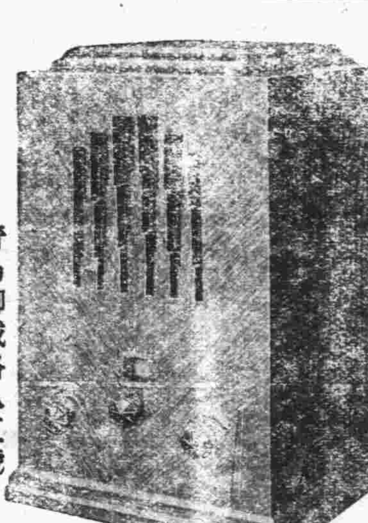

光喜洋行 青島聊城路八五號 電話二四七三 二零零七號

廣瀨小兒科醫院

乳兒科　小兒科「病室清潔」　X線科

門診：上午八點至十二點　下午五點至七點（由四月至九月）　下午二點至六點（由十月至三月）　星期日下午停診　急症隨到隨診

出診：午診隨請隨到　急診院長廣瀨纖夫前日回國今已回青照常出診　副院長井上浩

院址青島鐵山路十號　電話二八二九・五八五九番

鈴木醫院廣告

啓者，敝人服務醫學界，垂二十年，初在滿鐵醫院担任產科主任有年，兼關東廳醫官，嗣在大連醫院創設鈴木醫院，後於民國七年來青，開設鈴木醫院於新泰路，專治一切小兒科，內科，花柳科之病，對於婦產科，尤具特長，凡一切難產之病，一經診治包管立即產生，且能保全母子生命，對於婦人產科手續敏捷，在青是手屈一指，對於產婦手術完善着手成春院內看護特多，病室清潔，對於看護病人格外週到，對於中國人方面特別優待，院內有精通日語劉君從先担任翻譯，凡患病者即來院診治便知言之不謬也。

本院新泰路電話二二零一　在本院診治

分院臨清路電話三零零九　在分院診治

產婦科　小兒科　內科　性病物療科　急病隨時診治

醫學士院長鈴木健吉 新泰路十一號

本處經租住宅（暫以全幢或單層爲限）凡欲登記或租賃請至本處接洽概不取費

地址湖南路三十一號

青島市旅客招待處啓 電話六二七九號

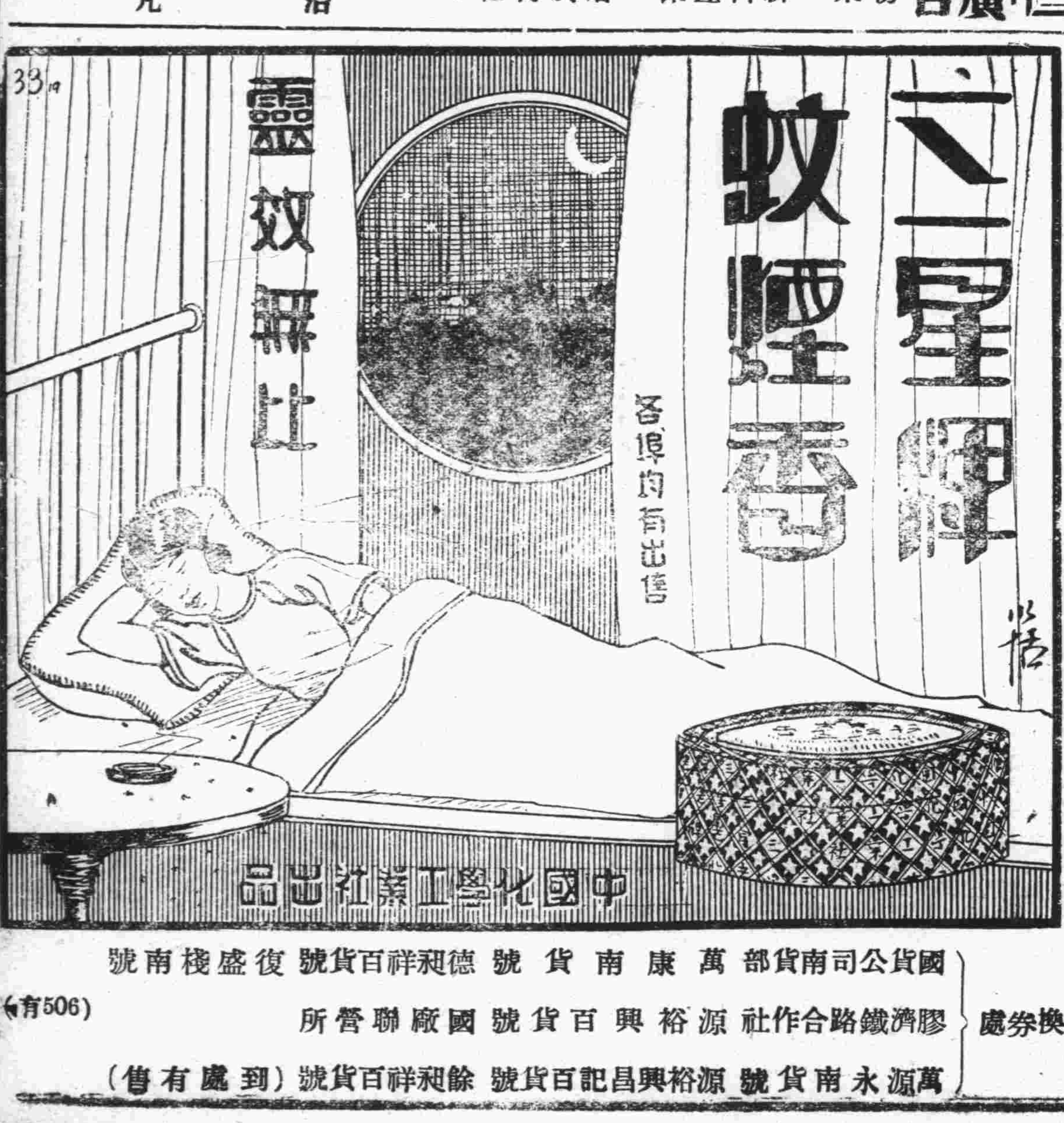

盒蓋三只換贈券，頭獎獨得一千元！

中國總經理天津正孚行青島分行 青島海泊路四十六號（即博山路易州路中間）

青島代理：藥房　神州　漢美　壽壹氏　金星　新民　德國藥房　漢成　惠東　華振氏

洋貨店　芸芳泰　祥雲壽　大福號　德昶祥　福順泰　洪興德　福隆號　王春號　華德泰　愼德成　開泰祥　復成東

換券處：國貨公司南貨部　萬康南貨號　德昶祥百貨號　復盛棧南號　膠濟鐵路合作社　源裕興百貨號　國廠聯營所　萬源永南貨號　源裕興昌記百貨號　餘昶祥百貨號（到處有售）

（育506）

FAGE RFVIVER

皮膚學專家最新製劑

△精明士女一致採用

既能香嫩皮膚，又能治療外患

臉面及手背之皮膚，終日暴露，時被風塵所侵襲；因之毛孔日見弛張，皺紋橫生，粗糙黧黑，於是擦用普用苛性雪花及鉛質撲粉，不知普通用雪花霜膏，均係硬脂酸加以苛性鹹製成，含多量之刺激性，普通香撲粉，多係鉛粉製成，內含重量鉛質，常久用之，不特無細嫩皮膚特效，且有益加憔悴，使面皮色素沉着，而發生雀斑面刺等患之可能！

面母…香膏…香粉

乃皮膚科專家最新創製，以乳酪及珍貴藥料，用化學的方法製成，含多量養氣及蛋白質，確能白嫩肌膚，治療雀斑，收斂毛孔，潔淨皮脂，富有深達作用，一經與皮膚接觸，即直入毛囊孔，滲透皮脂腺，無油膩粗糙不容解等之流弊，清潔爽快，芳香可人，且無刺激面，四季咸宜，與普通膏霜香粉不同，貨高價廉，請即試用，保能滿意。男子剃鬚後，用性母香膏潤澤皮膏，尤爲相宜。

復美化學藥物公司精製

生殖器病自療法

凡患腎部虛弱發育不全陽萎不舉遺精滑精見色早洩精關不固等症則人生乏趣子嗣絕望動輒悲悶若購用市售內服劣藥等以冀全愈是無異隔靴搔癢功效難期茲有外用特效聖劑

大力精（KRJINPASTR）係德國醫科性病大學教授長羅惠森博士傾其深邃之專門學殖費却多年之心血結晶經多數著名醫學博士臨床實驗讚譽乃始敢發售以救濟斯患病者只須搽用多許立即揮發化學作用能使荷爾蒙旺盛血流通暢專治上列各症莫不藥到病除健壯性能迥非掛羊頭賣狗肉之庸藥所可比凡以購僞藥無效者請火速購用免誤時機原價二元特價一元五角函購郵費二角上海大通路大華西藥公司總發行

青島中山路總經理金星大藥房

胃病胃氣痛與開胃靈

根據歷代驗方完成改良國藥 開胃靈之功效足以根治胃病

素問云；「胃者，倉廩之官，五味出焉。」其形似囊，在食道及十二指腸之間，其機能如下；（一）將食物與消化液使之混合，輸送於幽門及十二指腸。（二）分泌蛋白質消化酵素，鹽酸，酪素等消化液。（三）吸收在胃內消化之營養素。

「開胃靈」係以酵素為主要之成分，神麴，麥芽，穀芽等，皆含有極強大之糖化酵素，能使澱粉化為糖，消化作用，中醫謂之「消導」，即現代醫學之所謂「酵素」也，吾國古時先哲，已知應用麥芽，神麴為胃病之聖藥，乃根據神農本草經之記載，麥芽消化力，在六十度以上之溫度則減退其效力，故煎湯煮沸，則已失其消化之力，是故中醫所用之麥芽，多已炒過，以致其效力全失，雖有神麴，亦同此理，今將麥芽以攝氏六十度之溫度蒸發，而後製成精劑，較諸古法用泡製者，其效力高百倍以上。

「開胃靈」係特選其功能相類之十二種藥物，按君臣佐使法，而調製之複方劑也，夫中國藥之複方劑，其實為世界醫學史上最進步，最巧妙之發明，勝不可思議之效，用之以治胃病，其效則非常之大，……

開胃靈專治：（慢性胃炎）傷食（急性胃炎）反胃吐酸，胃癰，（胃潰瘍）胃擴張，胃氣痛，胃痙攣，食積胸悶，噁心嘔吐，胃口不開，食慾不振，鼓腸腹痛，肝火上升，胃火口臭，及一切消化不良等症，

佛光牌改良國藥開胃靈定價 大罐法幣一元二角 小罐法幣六角

腎虧之病理與「腎氣丸」

素問云，黃帝曰，人年老而無子者，氣力盡耶，抑天數然耶，岐伯對曰，男子八歲，腎氣實，髮長齒更，二八腎氣盛，天癸（即內分泌賀爾蒙 Hormon）至，精氣溢瀉，陰陽和，故能有子，三八腎氣平均，筋骨勁強，故真牙生而長極，四八筋骨隆盛，肌肉滿壯，五八腎氣衰，髮墮齒槁，六八陽氣衰竭於上，面焦，髮鬢斑白，七八肝氣衰，筋不能動，天癸竭，精少，腎臟衰，形體皆極，八八則齒髮去，腎者主水，受五臟六腑之精而藏之，故五臟盛，乃能瀉，今五臟皆衰，筋骨解墮，天癸盡矣，故髮鬢白，身體重，行步不正，而無子耳。……

三，陽萎　現代男子之患陽萎者最多，凡患此病者，決不能享男女天賦本能之快樂，此病發生，或由於營養障害，或由於生殖器局部疾病，或由於精神之作用，或由於衰老，或由於手淫，房事過度，鴉片中毒，花柳病等，其原因甚為複雜。

四，遺精　此由房事過度，手淫濫施，及神經衰弱所致，分有夢與無夢之別，一得此症，小則身體衰弱，大則危及生命，

五，早泄　此病多於陽萎，其原因概係性神經衰弱，或房事過度，及手淫等，此種病狀，交接時間甚短，因此女子常有不滿意之感，而男子亦因此能達不生育之目的，如泄精尤甚者，臨床同寢，先行泄出，或小便時亦泄出精液。

六，性神經衰弱，年來患此病者，有加無減，蓋因生活競爭，而勞心者日益較多之故耳，此病又往往由精神過勞，手淫，房事過度，烟酒濃茶，咖啡等之濫用，……

元醫朱丹溪曰，張仲景腎氣丸，治形體瘦弱，無力多困，腎氣久虛，寢汗發熱，五臟齊損，遺精，便血，消渴，淋濁等症，且婦人血氣虛，而無子者，服之有效。

佛光牌改良國產新藥腎氣丸　每瓶服七日洋二元　每料四瓶洋八元

●奉送補腎祕方一萬册●

上海佛慈大藥廠有限公司青島分行

★青島海泊路四十六號（即博山路易州路中間）

專門牙科 寶瀛齒科醫院

膠州路西口一百九十號　第二五號

青島市社會局通告

查時居暑熱，疫癘最易流行，尤以霍亂病症，傳染迅速，一經發生，危害甚鉅，本局為注重民衆保健起見，茲經購備霍亂預防疫苗，指定各市立醫院施行注射，一律免費，並定於八月五日起，開始辦理，除星期及例假休息外，每日規定下午二時至五時為注射時間，合行通告週知！此佈。

敬送

遺精　早洩　健忘　不孕　腎虧　腦弱　神祕　古方

並贈靈藥醫圖賜索不取文分

先祖瑞章公宦遊舊都得自內宮治遺精早洩健忘不孕腎虧腦弱等症照方配服效驚人能使精關強固思想靈敏容顏美潤神俱奏奇效先祖在日三十年來嘉惠鄉里寄遵囑公開濟世各界取方函索即

上海虹口塘山路中國腎腦病院

健腦器

安迪生氏使用健腦器之像

故能淨化頭腦鬱血，旺盛新陳代謝。主治頭腦不清，神志昏亂，文思不暢，記憶衰退，神經衰弱，眼力朦朧，滿面暗瘡，失眠多夢，頭痛頭重，血壓過高，患腦充血及中風質等症。此器曾為美國大發明家安迪生氏所賞用，安氏半生事業，賴以成就。凡屬頭腦生活，如學生，教授，作家，律師，公務員，會計師，司賬，感覺疲勞時，加緊工作者，宜備一具，每於精神煥發！價尤大衆化，每具四元，心清目朗，上健腦器僅三分鐘即起作用，尤其患如上疾病者，戴每晝四角。永久可用。

為德國發明所製，品輕巧特殊，雅軟，戴在頭上，柔觀，可自由工作的，磁性力及此器蘊有極厚潛熱，LatentNeat作用，

上海靜安寺路斜橋路四十二號
上海理療器械行

有說明書奉贈　剪報來購得贈定價二元之（健腦法）一本

三鞭便保腎丸

諺云人非草木孰能無情倘因幼年早婚房事過度或素日手淫以致腎經虧虛精水枯絕即成陽萎不舉之象或見色流精甫交即洩夢遺滑精等症非但愛情漸次疏遠子嗣絕望而終恐不能延年益壽也敝社醫師經症實驗始發明此丸以治上述各疾確有萬分把握曾經唐山衞生局化驗給照特許行銷性平不熱不燥功能益精髓安神志壯氣血滋真陰補腎水固精關壯陽助氣能使陰莖增大堅實有力精能遠射種子準能增加夫妻美滿之愛情每盒定價一元五角現為提倡起見舉行特別大減價三十天每盒暫售一元每三盒二元五角為期有限購者從速唐山市大福堂老藥店啓　青島經理處中山路金星藥房

特別大減價

一盒斷根 淋濁丹

淋黃淋紅或毒淋膿淋火淋撒尿精管刺痛或尿前尿後代白代紅精糊馬口或傳染婦女赤白帶下及一切淋病屢服各藥久不愈者請用此丹一合准保除根每盒一元加料二元隨藥另送淋濁洗療散一瓶

天津愛多製藥社發行　青島總經理中山路金星大藥房

神內醫院廣告

敝院自開幕以來頗蒙各界歡迎對於中外患者之醫治無不盡心盡力治療院內設備完潔僕役殷勤看護格外周到隨呼隨到無不應時而來能使患者心裏爽暢立刻即愈並有精通外華語醫學關於病源問答毫無阻隔於治療上亦頗覺便利

△主治科目　內科　小兒科　皮膚花柳科　X光線科

門診　午前八時至十二時　外診下午隨診

院長　神內正範

院址：青島德平路十號　電話：四七五七

本市經售處

新民藥房	天津路
惠東藥房	天津路
神州藥房	李村路
華壹氏	四方路
山青藥房	聊城路
義豐泰	雲南路
永泰公司	滄口路
德發成	天津路
大同藥房	益都路
香山堂	濰縣路
美華藥房	益都路
通順堂	博山路
永壽藥店	膠州路
新亞藥房	中山路
人和藥店	台東鎮
長春堂	中山路
南洋藥房	濰縣路
華新藥房	膠州路
泰和堂	台東路
鐵路合作社	
共和藥房	中山路
青島藥房	中山路
漢美藥房	四方路
金星藥房	中山路

外埠經售處

濟南亞東藥房　濰縣亞東藥房　濰縣五洲藥房　膠縣神州藥房

青島市政府經理委員會通告購字第36號

案查本會現擬招商標辦工務局請辦匯泉馬場內運動場增加修理院及休息室建築廁所事項工程各商有願承辦者，可自本年八月四日起，每日於上午九時至十二時逕來本會購辦部，領取標單及圖樣說明書等件，詳為閱覽，即將該項價格切實估計，填註封固，以便投標，此項標函統限於八月十一日下午二時投遞本會購辦部即時當衆開標，過期標函，概作無效。特此通告

本案投標保證金四元　圖說保證金一百元

中華民國廿五年七月三十一日

大同西菜館特別聲明

本館開設大沽路專門西法大菜設立有年深荷各界人士提倡讚許今為酬答顧客起見特聘前公園飯店廚師專司廚事重行另組菜蔬概仿新式烹調務求適口尚望諸君惠然駕臨請嘗試之是為至盼

電話四四四二　四九三二

本館主人謹啓

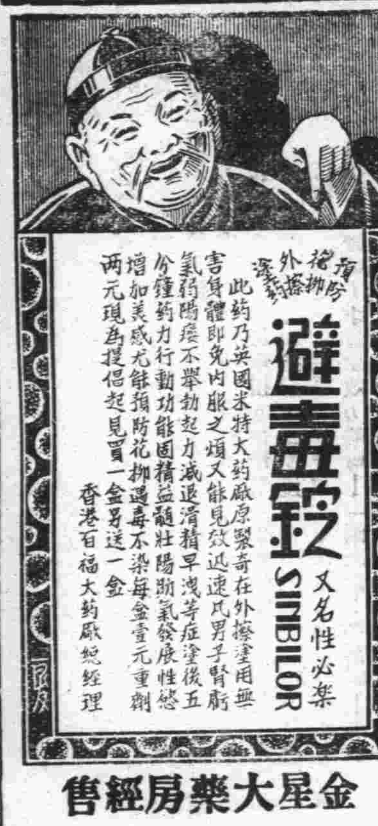

金星大藥房經售　青島中山路

上海飯店

敝菜社特請在俄境作名廚師專烹調俄法大菜味道適口與別不同各界諸位勞步駕臨不勝歡迎再內有西式大小房間出租屋內清潔家器俱全價錢格外便宜

敝社上海飯店啓

湖南路三十五號　電話五九零二號

山東醫院

治療科目　內科　小兒科　X光線科　花柳科　專門

診病時間　午前八點至午後八點急症例外往診隨請隨到

本院特設血液糞尿細菌等檢查病室清潔設備完全看護週到

院長　日本帝大醫學士林喆相謹告

電話五五七〇　院址青島夏津路八號

浴室招租

啓者敝號在南海路海水浴場有浴室數間室內寬大清潔地點適中距噴水池甚近如有租者請至本號接洽或通電話亦可

南陽路一號電話三〇六五　義信成啓

敬送遺精早洩祕方

（時15青）

本主人家藏祕方一種專治男子遺精早洩陽萎腎虧不育諸症神效驚人百發百中公開後治愈者已達數千人皆有來函證明莫不稱奇不止嘆為希世之奇方各界欲索此方剪此報請向上海法界霞飛路和合坊七十四號張世德堂函索可也分文不取

世德堂主人張雲山敬啓

福順泰

洋廣雜貨　應時用品　彩鳳羨青　化妝香品

◁中山路五十六號▷

電話三七一二（五四七〇）

清愛李

專門接生

士醫女科產

深驗經富識學　速迅診應捷敏術手

雲南路一一四號　電話五四六一號

大華照相材料行

贈送精美團扇

廣西路東龍口路　電話：五五八九

青大農場

出售牛羊奶

提倡推廣廉價出售大小牛羊醫師化驗消毒清潔滋養衞生

電話六三七三號

光華美術製版社

電話五九一五

青島李村路十四號

天眞照相材料行

經售各國照相快鏡　照相材料　代客冲曬　免收冲費

青島中山路一三一號　電話四八零零

雲南和武昌的起義

袁素瑜

大前天我收到一篇文章，末尾附有作者的信，說是「如果不用，便按址退還」，我毫不躊躇地退還了，但又覺得對不起那作者：辜負了他的一番用心了。只能在這裏說兩句，算是賠罪。

那篇稿子，是說一位「督學大人」爲「人之師」們講書，講到武昌起義與雲南起義，這兩「義」，哪個「起」在先，哪個「起」在後，「大人」却是不曉得。作者很不平，以爲「大人」吃的饅頭蒙了不白之寃，還不如……還不如怎樣？話有些難說，姑從略。同時，作者又希望我說兩句，又同時，作者很贊成我過去的指出關於「老殘遊記」與「辨姦論」的試題的不通，以爲「冒天下之大不韙，直言無隱，殊屬可佩」，啊呀呀，這可眞使我慚愧了！

老實說吧，我是頂小胆的，有時筆墨闖了小亂子，一紙公文，會嚇得我手足無措；倘不然，怕這位作者的文章早就與讀者見面了。

說到饅頭，在這年月，蒙不白之寃的眞太多；吃到的，有幾個曉得雲南起義和武昌起義？「督學大人」的事，由我看來，平常得很！

我不撒謊：我是很有些「孩子氣」的，碰見吃饅頭蒙不白之寃的人物，總好敲打他兩下，有人說我「放冷箭」，其實呢，我的冷箭，射傷的不是別人，却是自己，我也曾當過「人之師」；後來，撤職了，爲什末呢？因爲：我的冷箭射出去，碰了個大釘子，被碰回來，碰到了自己的飯碗上，我敬愛的二哥，我呀，可是被撤職了！（所以，我這篇就有了報復的嫌疑；我也正不想學唾面自乾的晉士。）「大人」之流是以爲我吃的饅頭蒙了不白之寃的，你說這眞正怎末好？

然而，我又有一種自害的脾氣：不善改悔。倘若我善於改悔，則「直言無隱」一次之後，洗手不再枯弓，然而，「孩子氣」太重了，還要二次，三次，甚至於四次，我就不知道我自己將來會因爲弄筆墨得個什末樣的結局。

然而（我就是好用這兩個字）我還得說話：雲南起義與武昌起義，並比不得「辨姦論」，却連哪個在前哪個在後也不知道，這也實在難怪那位作者先生有那末不平，然而（又一個！）我是希望一切人在不平的時候，想一想自己的飯碗的，對於饅頭，「大人」有予奪之權；報紙雖說是社會上不平者的喉舌，但有時也會受點脅迫，大概我們大家是知道的：倘若一道命令，來個傳訊，編者驚心作者犯愁；一敗塗地，嗚呼痛哉之後，夥計呀，那饅頭就隔着我們遠了，遠了，遠了；吃的都沒有了之後，當然我們無暇研究中國國民革命史，那末，又怎能管雲南雲北武昌文昌的起義不起義呢？

亡羊補牢，未爲晚也，希望那位作者先生此後誠心悔過；你看：「呼我爲馬者，應之以爲馬；呼我爲牛者，應之以爲牛。」有的古人（不是蘇洵）連自己的名稱都這末不關心，實在是世故得很，咱要學古人的世故：易經是文王作的，對！雲南起義在宣統二年，對！辨姦論是蘇洵作的，對！大人們吃的饅頭都不寃，對！你是「大人」，你說的都對！完全對！如是而後，俺管保你今生今世大富大貴，我敬愛的二哥！好好地無討論地安心去聽講武昌起義在民國一十八年吧！

最後，（我想，我這又是放冷箭了）我希望這技冷箭不碰回來：話說得眞不少了，打住。

第十四回　兔兵初來天下太平欺百姓　蠻女再嫁外交親善到三宮

（三九四）　保留版權　嚴禁轉載

大部份諸侯，也都表示擁護皇朝至於其他八百鎮間有一二諸侯不明白皇朝應付時局的苦衷，但也不敢公開的反對，說到老百姓呢？對於皇朝的大事，根本就不明眞相，而亦無權過問，所以對於次此的親善舉動，起初是疑相驚疑，可是不到幾天的工夫，大家也就沒有去注意的了，這也是天朝大國民的偉大特性。

且說，六月十五日　紂王接到兔兒國王來電，原文云：

『大天朝皇帝陛下：自新公約簽訂後，吾兩國邦交益臻親切，本王爲視察九州接收後之一般情形起見，擬於下月一日飛往貴朝，就便答謝貴皇帝厚贈領土之至意，謹先電達，即請查照，再，本王雖初到貴朝，但雅不欲鋪張行色，擴大宣傳，所有一切歡迎儀式，尚望悉行廢去。』

紂王接到這一封電報之後，除電覆兔兒國王表示熱烈歡迎之意外，並飭商首相負責籌備歡迎兔王一切事宜，轉眼間，七月一日來到了。這一天全朝各地均奉令懸旗結彩，皇家飛行場高紮綵樓一座，上書八個特大的金字『歡迎大兔兒國國王』，皇城南門亦高紮美麗的綵樓，右邊懸着天朝國旗，左邊懸着兔兒國旗，隨風飄揚，格外表現兩國親善的徵象，朝歌四市各大商舖，亦均貼「歡迎兔兒」國王的標語，各大商家的廣播無線電均播放兩國的國歌，於音樂悠揚聲中，也能顯得出兩國邦交親善的意味來，啊，好不偉大莊嚴之至！

後人有詩嘆曰：

天堂歟？地獄歟？

沙老

明友來信，向我羨慕着說：「你眞有福，青島是如何含有詩意的地方啊！充滿了『大自然的美麗』，不會有『熱』，……呵！青島是天堂，是樂園……」唉，我眞痛心：他不提起了這個還倒可以；如果他提起了在青島的人是幸福者，我眞有些傷心了！

啊！朋友，你錯了，你是一個沒曾逛過青島的，也是沒在青島混過的，在有錢的人，當然說青島是天堂；但是像我（或者是同我一樣的人）在青島，豈不是同罪人在監牢裏一樣嗎？永久見不到大然的美麗的，幾乎連天日都見不到的，是每日在黑暗的圈子裏盤旋的啊！這一些又何嘗不是人與人之間的不平啊？啊？青島是天堂，是地獄？

這裏我只說：青島是銷魂的，快樂的天堂：這個季節裏，我相信在任何個地方都在受着殘酷的驕陽燒灼，而青島却像受着春風撫弄着一樣呢！傍晚，挾着爛人，漫漫的走着，在南海之濱，低唱着戀歌，聽着浪花吻着黃礁在響着……够樂的了！

老爺同着姨太太看電影；那裏有風扇，是決不會有「熱」來侵犯的，回來再到咖啡店去吃冰淇淋……

這時逛匯泉或四方公園是最好的時候，有錢的人兒，多半都在野餐吧？

洗海澡更是有資產的人們消遣的地方，看罷，在碧色的海裏，充滿了男女的人們，快樂的歡呼的笑聲，情人在玩着「水把戲」……狂歡的……

青島不是天堂?!連外洋人還都紛紛的來避暑勝地！不是早就有人在誇獎了嗎？

「晚間走向冠縣路，或者是滄口路，跳舞廳裏的爵士樂奏得是多樣的使人陶醉呢？可是啊！那些強顏歡笑的流浪的姑娘們，也許都在暗暗的哭泣吧!?洋車夫在門外正等着一個主顧光臨，一次一次的使他失望，他如何的灰心呢？家裏一羣還正在等着他來養護呢！還得計算着今天的車租用什末法子打發呢！這月的房租啊！……

碼頭上，車站上，也會見到光着櫻色的膀子的人在「火要咳」的喊着！也會看見拉着重載的車子的勞工們，頭上流着汗……而一天所得到的：只有一個半飽的代價！

垃圾坑的裏面，是不斷的有着流浪的孩子們像小泥兒似的在旋轉着！

……啊！這一些不都是「人與人之間」嗎？

青島！青島！天堂歟？地獄歟？

總括前因

牛九

太陽的光，自東山頂上有情似的熱烈的射到大地上的濃郁暢茂的長林，長林向陽的枝葉，馬上換出一副煥發的欣悅活潑生動的面容，而即景生情的詩家，于是『嘒—！』唱起牠們的古體詩來。

門外一個不常光臨遠客，穿着嶄新的外衣，提着精美而時髦的手杖，被主人歡迎到庭中而被一個守舊社會諷刺詩家看着時，它會『汪—汪—汪—』的嘲罵一會。

夏天雨後的晚上，萬里無雲，皓月當空，大地上的樹兒草兒山兒水兒……都現出古奧清幽的饒有逸趣的惹人依戀的另一副模樣，于是頌揚自然詩家，開始邀集同類，『喂—哇—喂—哇……』把牠們一向不變的古詩，合唱起來。

其他若鸕鷀，燕子，百靈鳥，黃鶯，畫眉，鸚鵡……牛，馬，猪，貓，猩猩……等，都是割據時間空間的豪雄，都有它表情達意的詩歌，雖然有的會接授了一種東西的聲調的長處，但究竟都屬于摹仿抄襲，不會創造，且也不願意創造，它們的文學于是因此而不發達，它們的知識于是因此而低下，他們的地位於是因此而永遠處于被壓迫被侮弄被驅使的階層。

最近這幾天裏，因書詞問題，和筆名小木皮子的許爲天先生作友誼的筆談，我的一星星意見，是以爲時代是一天天進展的，而進展情形，和『數樣』一，簡直可以說它等于『數』的堆砌。

『數』何自而起？時代何自而始？這都是無可深究而亦不能深究的事，『數』何至而起？時代何至而止？這也是無可深究而亦不能深究的事，想想看：整數的開始是『一』，而『一』是基于小數而成的，小數的基是什麼呢？小數歸于『十分之九』，『十分之九加「十分之一」是整數「一」，而整數的終極在那裏呢？」……『雖然有人在說：『這世界將來是會燬滅的，』但燬滅了這個形體的世界之後，便也沒有另一種東西，在存在了嗎？

總之宇宙是原因結果都不顯著的東西，但它却有現時的現實，我們是現時的人，我們似乎應當致力于現時，我們應當在現時的現實裏把握住它活動的彈條，植下幾塊建築時代裝飾時代的基石同時作推進它進展的原動力，而這種精神的顯現，憑藉文藝的成分，似乎特別多。

文藝既是代表時代精神的東西，我們應離開過去的現時的現實性，不，我們應當在過去的現時的現實上創造現時的現實，——例如過去的爲「二」，現在數目已增加而爲「二」，「二」固積於「一」而成，可是「牠」已完全失掉「一」的模樣了，我們在這不同模樣的環境裏，我們拋却舊圈套努力創造代表時代的產物，若把古時偉大作品的格局和形式如法依據的，那似乎和蟬，狗，青蛙，和其他若鸚鵡猩猩……等的詩歌，一樣可笑。

上述的一星星意見，因爲學識淺陋的緣故，眞的沒有自信的把握，很盼望明達者給我以不客氣而正確的指導。我在以十二分的熱望在這期待着呢。

至于許先生雙頭答覆而單獨向我嘲問的「大水口」，「工聲轍」「樓上樓」我不但不懂，且以向沒曾聽人指導過，有閒請你很懇誠的講給我解釋給我長長見識，若無閒，也可作罷，因爲我對書詞是門外漢，且也沒有工夫去研究牠。

離黃外史

特約長篇　（二七三）

第十二回　拍賣姨太太

八里莊人著

圖謀道：「那更得離婚了，我要借個什麼理由呢？」馬宏遠道：「你的太太厲害一些，你告她個虐待，查驗爲實，怕不離了她？」孫圖謀想了一想道：「怕是孩子們不願我倆離開！」宏遠道：「兒女妻財，儻來之物耳，有何戀戀之必要!?告他們母子勾串，集體虐待，便連孩子也打出去得了，反正將來，哈哈！」孫圖謀便被他說笑了。心裏的一塊石頭，砰然落在枯井之中，毫無牽掛。便作進一步的提問道：「這加之以罪，算是不成問題；我對於離婚手續，很沒有經驗，還請老哥詳加指示！」宏遠道：「論起這個來麼，己往我雖處於被動而離婚，究屬多了一番經驗，是很可以供獻給老弟。這第一步手續，是找證人！」圖謀道：「找證人作麼用？」宏遠道：「你告她虐待，是得有人證明了才發生效力的呀！」圖謀道：「是呀！那麼就請老哥給我作證人罷!?」宏遠笑道：「那是我當然要盡力幫忙的，不過在四鄰之中，也找幾個人來，我們大家先把供詞背好了，以免臨時被法官尋出不符之點而不准。」圖謀道：「那是當然，敢問第二步如何辦理呢？」宏遠笑道：「第二步便是僱用律師；包打這份官事，便不愁她娘兒們滾蛋。」圖謀笑道：「原來離婚手續比分家還容易得多了！」宏遠也笑了笑道：「這倒不見得，看順利與否罷！」孫圖謀乃是出名的守財虜，想到找證人請律師，都是些必得出代價的事，心裏未免又發起愁來了。

郵

（一）

答吳蜀生先生

牛先生把這篇文章寄到本刊，我疑心是把封筒寫錯了，（再寫時千萬小心）但又恐他本來就想寄「青光」，只好照原稿刊出來，我其實於牛先生之所謂「前因」，是半點都不曉得的，舊書詞呢，當學生時看過一些，流徙以來，此業久廢，但前兩天也憑了記憶說了一些，我對於書詞的意思，『爲婦下車，得無遺笑通品乎？』然而我覺得過去的書本子裏，書詞中最易有口語，如賈鳧西詞云，『幾年家軟刀子割頭不覺死』，『軟刀子』三字，翻開一大部『古文辭類纂』找不到能代替它的字樣，含義既覺深長，且如今看來也是活潑新鮮地，『舉天下之美，未有易乎桐城姚氏者也』」可是他不過只是在展覽腐臭，我們對於書詞只要不是展覽腐臭，却倒不妨談一談的。

素瑜

蜀生先生：接惠書謬承藻飾愧不敢當弟才疏任重時虞弗勝尙希多加督導爲感所囑將大舞台平劇向外播送一節敝館早有此計劃惟專設一線化費極大而電話線又恐發音不清故遲遲未能舉辦現正與該台商洽合作辦法結果如何尙難逆睹也專復並請台安

弟　荷雲書謹啓　八月二日

（二）

路人先生：在稿子上註明亦可。至於別的，先看看稿子再說。

知名

「哄」

居雷

據說「兒童年」閉幕了。閉幕就閉幕吧，本用不着我再在此地絡瑣。但我回想到去年初開幕時，我們的賢明的君子們，那股熱烈的勁兒，和現在閉幕時一對照，「虎頭蛇尾」的譏諷，是不算刻薄的吧？

何獨兒童年如此，如果不健忘的話，在過去還有什麼什麼國貨年啦，什麼什麼運動啦，一開張，都是熱烘烘的，像煞有介事的，久後呢？便成爲「歷史」（？）上的名詞了。

據說（又一個據說）兒童年是特爲兒童謀幸福的，在這實施的一年中，但不知已有多少兒童得着了多少幸福！（咳，我簡直太傻了，在我們的賢明的君子們，本都是「只管耕耘不問收穫」的；不，這種說法也還是不妥當，爽直的說吧：他們是在辦「公事」啊，「哄」孩子不也是「公事」之一嗎？而況且歐美諸邦早就有這種政治，我們自不能落人之後。）雖然也有不少的學者教育家發表了許多高談偉論，兒童不還是兒童嗎？像那些不着邊際的辦法，好像站在額非爾士峯上喚老娘，「那里聽得見」呢？

農村姑且不論，任那一個大小都市里，已到學齡的兒童，家庭境況能准許上學的，有限的學校就沒法容納。那些連作夢也想不到上學的兒童，街頭巷尾便是他們受教育的場所。——再看看廣大的農村兒童裏的吧，大部份恐怕連街頭流浪兒還不如！

本來這並不是一個簡單的教育問題，也不是一部分的兒童問題……

我們傳統的對于兒童就只有一個「哄」字，靜觀近年來的所謂公事也都是一個「哄」字訣，「哄」光「哄」是不是能解決「問題」？無疑的，只有使問題日趨嚴重惡化呀！

讀王任叔『蛀蟲』

（二）　潘笑圃

無意間翻起五月號的「青年界」，王任叔先生的「蛀虫」立時釘住了我的眼睛。——這位現在站在文藝前線的老（？）作家，過去我很少注意過他的作品：現在就拿這一篇的閱讀，作爲對他注意的開始吧。

不短不長的七頁多，像喝麵條兒似的，一會兒吐嚕吐嚕地喝完了。奇怪，這作品又像澆了肉汁調了炸醬的麵條，喝了一碗，不但沒有澆熄了食慾的烈火，却倒勾引起了更貪婪更猛烈的慾火，於是接連地第二碗第三碗又灌進肚子里了。

讀了三遍後，瑣屑的印象和感想，紛集在我的腦里，雖經我竭力調整，亦終未系統化，現在就將那些不能已於言的未系統化的印象和感想，拉雜地寫出來。但，亦不過印象和感想而已，謂之批評，則不敢當云。

首先我覺得這「蛀虫」與其說是小說，毋寧說是王任叔先生回憶的散文較爲更妥當些。你看他用了新鮮的格局，簡潔的文筆，活潑的敍述，蓬勃的熱情，織成了「天衣無縫」的一篇美麗的散文，再他將「如火如茶的廣東（或廣州）」和「肥起這微小如鼠的蒼白臉的女子」，從開篇到轉折處至末尾，時時地地疊用上，就像鋼錘子一搥一搥地敲着我們的心板，給我們一種頗沈重的感應，這，又使人意味着另一種的（别於輕快清脆的）慘痛的詩的情調。

私立青光小學校招生

一，學額：二三四五年級各十名一年級及幼稚園各三十名
二，報名手續：即日起開始報名隨繳報名費半元入學後改作學費
三，考試科目：國語　算術　常識　隨到隨考
四，開學日期：九月三日
五，校址：萊蕪一路二十七號

青島私立禮賢中學校招生

學額　一初中部普通科一年級新生一百五十名　二高中部普通科一年級新生十五名工程科一年級新生三十名
報名　第一期自六月十五日起至七月六日止　第二期自七月十五日起至八月二十四日止
考試　第一期自七月八日早八時起　第二期自八月二十六日早八時起
校址　青島上海路七號
（簡章函索即寄）

青島市立李村師範學校招生

學額　師範科一年級生四十五名。初中普通科一年級生四十五名。初級農業科一年級生四十名。
報名　八月五日起至八月二十日止。
考期　八月二十四，二十五，兩日。
校址　青島李村河南。
附告　本校原名青島市市立李村中學校現奉令改稱今名。
（招生簡章函索即寄）

興業地產公司

避暑房屋廉價出租

韶關路湛山大路口　百樂門大廈公寓式住房十八所每所有寬大房間三間浴室廚房下房各一間電燈電鈴以及上等衛生設備一應俱全備有公用電話另有汽車房五間分別出租

夏季租價　附帶上等傢具
一個月　每所二百三十元
二個月　每所三百五十元

常年租賃面議倘有餘屋欲租從速

如有相當房產欲抵押借款者請與本公司面洽

本公司地址　中山路大陸銀行三樓　電話：五五三三

每日行情

商情略報

生意人

現生油昨午過磅不佳，故今疲三角，洋廣帮均皆停手，不致過透軟勢。現生米昨過二百來包，情頗不快，惟因積數過少，人情不低，遠情觀之，或不致大落。

期油被現油影響，遂亦步趨下落，雖有峯財兩期並買，尾市仍居頹敗景象，其轉疲之由，報載齊西不穩時局所關，暫難轉善，惟疲之過陡，難免不有他變耳。綿紗昌濰紗銷連告再好，市氣突轉堅昂，期現紗行市飛升三五元，現紗雖因獲利者急售，曾一度回挫，無爲現貨不厚，致收盤行市仍形鵠立也。

本市暨海外土產雜貨金融一覽

二十五年八月四日 星期二

土產現貨

平度生油	未成
本街淨油	一九，四
大路生油	
現豆油	二，〇二
石島生米	一，〇三
乳山生米	
王家灘生米	一，〇
高密生果	未成
金口生米	一，〇二
西南口生米	九，七
平度生菓	七，四
本街生井	三，九三
本街豆井	四，一七
青口黃豆	五，八
小米	五，二
小麥	六，五
麥中新粉	
雙鹿粉	三，四
火磨粉	
雙蚨粉	三，二九
鯉魚粉	三，三六
砲車粉	三，二四

生油期市

	八月二十期	九月二十期
開盤	一九，二二五	一九，五〇〇
高價	一九，三〇〇	一九，四五〇
低價	一九，一五〇	一九，三〇〇
收盤	一九，二〇〇	一九，三五〇
共成	五二車	一六八車

雜貨行情

雙字白糖	一七，五
坎字白糖	一七，五
巽字白糖	一七，五
粗沙糖	
本廠冰糖	一三，三
廣冰糖	一三，五
小包白冰糖	
調貨箱冰	一二，七
東洋赤砂糖	一二，七
蕾包潮赤糖	一一，〇二
麻包同	一一，五
冲荷蘭	一二，
奸冰花青糖	一四，

海外銀價

孟買銀塊	八月四日 四八羅比一三安那
紐約銀價	四角四分七五
倫敦現銀	十九便六八七五
前市	四八羅比一三安那 無市 十九便士一六二五

金價

六磅一八先令八便士半　六磅一八先令八便士

海外土產行情

（註：碼頭交貨）

品名	數量	月期	八月四日	前市
東北大豆	每擔	七月期	一八先令九便士	一八先令九便士
東北大米	每擔	八月期	一八先令九便士	一八先令九便士
生葉	每擔	七月期	一〇先令一便士半	一〇先令七便士
生油	每擔	八月期	四先令九便士半	
淨棉花	每擔	七月期	六先令二二角五分	
紐約	每磅	七月期	十三元四角	
芝加哥小麥	每蒲式	七月期	一元〇二三分	一元〇二四分

棉紗現貨

松鹿	二二六，〇
銀月	二二六，五〇
寶船	二二五，八
花蝶	二二六，〇
宮女	二二六，七
寶來	二二五，八
五星	二二五，七

棉紗期市（標準紗）

	前場七月期	後場七月期	前場八月期	後場八月期
開盤	二二五，三	休	二四八，七	休
最高	二二五，五		二四八，七五	
最低	二二五，一		二四七，二五	
收盤	二二五，四	市	二四八，二五	市

本市金融

五天申票	一〇九，九八七
電匯申	一〇〇，〇二
銅元	
漢口票	
北平票	
澳金票	
安南票	
廈門票	
美金票	三二八〇
美金鎊	二八〇九〇
美銀洋	三一五〇〇
英紙鎊	二八四〇〇
英金鎊	二八〇〇〇
先令銀	八〇〇〇
日金鎊	一六〇〇〇
菲律濱票	一三〇〇
菲律濱洋票	
坎拿大	
新加坡	一九〇〇
六比票	
六比銀	
俄金鎊	二八六〇
金馬克	七五〇
德金鎊	
荷蘭票	
法郎票	
法金鎊	一三〇
金單位	三二三九〇
中央	一〇二〇〇〇
掛牌	一〇四〇二〇五
正金	
掛牌	一〇四二五

阿波共同汽船出帆廣告

大連 芝罘 威海行
六十六號 共同丸 八月五日前八時入六日正午出
代理店 寶築處長安路二號 共同賬房 電話二六一二四

大連汽船輪船出帆廣告

△大連行
大連丸 八月七日後一時入八日後六時出
奉天丸 八月九日後一時入午後六時出
青島丸 八月五日後一時入後三時出

△上海行
大連丸 八月四日前七時入正午出
奉天丸 八月六日前七時入正午出
青島丸 八月九日前七時半入正午出

大連汽船會社啓
電話 二一五六三（出口部） 二七一二三六（船舶部）

青島市社會局佈告 第二四號

爲佈告事，案奉市政府內字第五九三九號訓令內開：「案准行政院衛生署二十五年六月二十六日宥代電開：『案查本署舉行成藥總登記一事，自二十四年八月十六日實施以來，迭據中外各藥商以出品過多，一時手續未能齊備，呈請展期，一面復據各商分批呈送藥品，請求查驗登記，經本署酌核情形，准予轉期至本年六月三十日截止，經通行知照，並呈報行政院備案在案。現時已近截止之期，而全國各國藥商仍多紛紛送請查驗登記，是前呈所稱出品過多，一時手續未能齊備一節，自屬實情，茲復據各商推舉代表來署再請予展期等情，本署爲體念商艱，以期悉數登記起見，特再展期六個月，延至本年十二月三十一日截止，除通行知照並呈報行政院備案外，相應電達查照，即希轉飭所屬藥商一體知照，迅即遵限呈送查驗登記，毋自延誤，致干取締爲荷。』等由，准此，合行令仰該局轉飭知照。此令。」等因，奉此，合行佈告各藥商一體遵照！此佈。

中華民國二十五年七月十四日　局長儲鎮

東方村飯莊廣告

本飯莊開設以來，久爲社會士女所贊譽，現在設備力求新穎，並以重資新聘廚師，担任烹調，茲將本飯莊之優點開列於下：地位幽雅，空氣澄新，水色山光，風景宜人，山珍海錯，應有盡有。凡由市內赴浴場、馬場或遊炮台、遊公園者，皆爲必經之地，就此憩息，隨意便酌，或開盛筵，以享待賓，酒內適口，景象悅目，有塵寰仙境之雅，無城市煩囂之氣，現爲供應僑民需要起見，以謀各界之便利，倘蒙惠顧，無任歡迎。

地址常州路龍口路轉角 電話五零四一

欲請接生者注意

茲有產科專家王夫人遠篠石子，精通華語，殷勤耐勞，曾在日本產科專校畢業，及各大醫院實習甚久，本埠開業亦歷數載，經驗宏富，手術靈敏，遇有難產，如橫生、倒生、顏面生、假死等症，尤爲專長。現住廣西路十一號二樓 電話四七五九號

敝公司下列房產歡迎租購

（一）湛山小避暑樓 大平房多處，附帶全部傢具（用否聽便）
（二）四川路緊靠海軍棧橋傍，建築工廠地出售，并新築樓房出租（分租均可）
（三）金口二路，萊蕪二路洋式樓房常年出租

敝公司代客買賣經租房產，手續簡便，租售頗易，如有房產委託敝公司售賣經租者，極端歡迎。本公司兼辦水火保險

美商中華平安公司啓 膠州路五號 電話五零六二號

青島市財政教育局公告第一號

爲公告事，茲因財政局辦理土地登記及清理鄉區地畝，須招考臨時製圖員及書記等員，特公告如左：

名額：製圖員三人，書記員七人
資格：製圖員高中畢業或有同等學力者，書記初中畢業或有同等學力者
年齡：二十歲至四十歲
待遇：製圖員月薪三十五元，書記員月薪二十元
考試地點：太平路小學校
考試日期：八月十五日
考試科目：製圖員 國文 數學 繪圖；書記 國文 珠算 楷書
報名日期：自八月五日起至十三日止
報名地點及手續：在市立太平路小學校報名，繳驗二寸相片及畢業證書

新新大舞臺

夜戲

莊玉宸 戰樊城
銀豔芳 龍鳳戲
張銘武 刺巴杰
李寶奎 王泉奎 一出祁山
姜妙香 程玉菁 全部東方夫人
譚富英 問樵鬧府 打棍出箱

如有女性患痔瘡，不願本大夫治療時，可由女醫師經手注射。

治包皮過長，包皮過長之害，大略有十：（一）阻礙發育，（二）藏積污垢，發痒發臭，（三）包皮發炎，化膿潰爛，（四）易染梅毒、淋病、下疳，（五）易犯手淫，（六）誘發遺精，（七）易致早洩，（八）誘發龜頭癌腫，（九）新婚危險，（十）誘發神經衰弱，羊角瘋等症。吳大夫對於割治包皮，特有研究，經手割治數千有餘，從無過長過短之弊，手術時毫無痛苦，勿須住院，行動自由，不誤職業；一年四季皆宜割治；幸勿猶疑，遺害終身。

善治梅毒淋病，無論急慢性淋，各期梅毒，皆能於最短期內，根本治癒。

對於內科各種胃腸病，外科槍傷，骨折，脫臼，以及各種瘡症，皮膚病之治療，尤所擅長。

吳大夫診療所夏季廣告

醫師吳撫亭 善治左列各症

一、妙治痔瘡　ABC注射液，對於痔瘡的治療；收効確實，十分經濟，既無痛苦，不誤職業；舉凡痔瘡搔痒，疼痛，脫肛，腫長，便後流血等症；一經注射，即得痊癒；在青治癒已多，有口皆碑，勿須多贅。左列上圖爲一痔瘡患者，在未治療以前之症狀；下圖爲施行ABC液注射後，已痊癒之形狀。

女醫學士延馨山

國立北平大學醫學院畢業

專門產科婦人科，對於接生，尤所擅長，

△養病室 設備完善，各等齊全；看護周到，收費低廉；可以養病，可以戒煙；
△注射防疫針 收費五元；
△出診 日間五元，夜間十元，
△門診 上午八點至下午八點，普通掛號，一律免費；星期例假，照常開診；

地址熱河路南首門牌四號 電話五八大四號

三井水火保險公司廣告

啓者本公司在中國各大商埠辦理保險已有多年，久爲紳商所信用，茲爲便利營業起見，凡有華人保險一切交易，特重託「泉記眼房」代理，保費格外從廉，設有不測，賠款迅速，如蒙賜顧，請直接與「泉記眼房」閻銘泉君接洽可也。

號宜生太內或用電話通知均可

泉記眼房現寓邱縣路三號 閻銘泉代辦房產土地買賣 電話四四一二五

敬送

遺精 早洩 靈驗 古方

並贈靈藥證書　賜索分文不取

此方專治遺精早洩，陽萎，腎虧，服之即能根治，屢試屢驗，凡服此方者無不立效，家傳秘方，公開濟世，以謝各界，請向上海法租界黃河路茄勒路三號施積善堂函索即寄

青島市政府經理委員會通告購字第35號

案查本會現擬招商標辦公安局請購置戶籍應用表簿案，各商有願承辦者，可自本年七月廿八日起，每日於上午九時至十二時，逕來本會購辦部，領取標單及說明書等件，詳爲閱覽，即將該項價格切實估計，塡註封固，以便投標。此項標函統限於八月六日上午十一時投遞本會購辦部，即時當衆開標。過期標函，概作無效。特此通告。

本案投標保證金四十元，圖說保證金無元

中華民國廿五年七月二十八日

膠濟鐵路局招標建築博山揚瀾河孝婦河鋼橋工事廣告

本路現擬在博山揚瀾河孝婦河裝置三十公尺鋼橋二座，及十五公尺鋼橋二座，如欲承辦此項工事者，自登報之日起，至本局工程課或濟南工務第二段繳納圖說費五元，領取圖樣，工事說明書，投標章程，標單格式，照章投標，無論得標與否，所繳圖說費概不發還，此項標函，定於本年八月十五日十二時以前，向工程課投遞，過時不收，即於是日十二時在工務處當衆開標，特此廣告。

中華民國二十五年七月　日

美化營造廠 建築師王枚生 廣告

啓者敝廠包作各項建築工程，及設計繪圖，監工兼代辦房產移轉登記，如蒙惠顧，無任歡迎。

住址萊蕪一路二十號 電話四二二零五號

醫學士吳廸 變更診療時間啓事

啓者敝人在青施診以來，幸蒙各界不棄，是以近來診務日繁，精神有限，茲爲略事休養起見，將午後診療時間改爲五至九時，午前仍舊（九至十二時），所有以前預約各種手術，均請午前來院，是荷。本醫師專劇衰弱等症，取費低廉。

療癧、包皮過長、疝氣等手術負責根治，外科花柳科、梅毒淋症及其變症以及神經衰弱等症

（診所：中山路中間九十八號二樓 電話六三六六）

濰縣松蔭齋手杖文具金銀嵌絲漆器美術大展覽

陳列青島國貨公司三樓

自七月廿日至八月廿日

展覽期內，優待來賓

歡迎參觀

照碼八扣

人生有遺精 痨非常危險

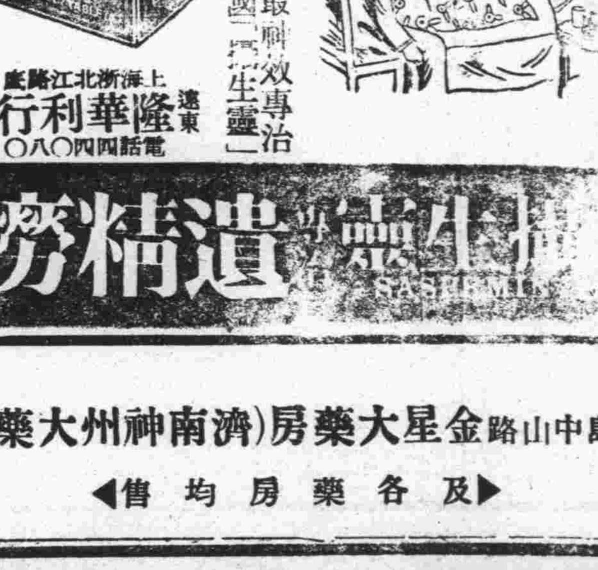

遺精如有病，身體非但虛弱，極易感受痨病，治療延緩，每非常危險，務速購服世界最新發明之補品，專治遺精、早洩、陽萎等症，服之能補精增血，功效神速，不特遺精早洩頓見功效，並能補腦強神，使身體日益健壯，定價每盒二元五角，各大藥房均有出售。

請用世界最靈效專治遺精痨病之聖藥「司配明」（補生靈）

遠東總經理 上海浙江北路 隆華利行 電話四四〇八〇

藥房均售

人生無憂精痨遺

青島中山路金星大藥房（濟南神州大藥房）及各藥房均售

東華旅社廣告

敬啓者本社在青島天津路二十六號，房間寬闊，有電鈴、叉設沐浴間，男客若有眷兩備房間，均各方便，陳設衣鏡、廚房、汽椅、鐵床、被褥、毯絨格外潔淨，並設飯店，製備筵席便飯，以應客便，又備汽車數輛，送往迎來，便利非常，車站碼頭俱有櫃影照應，代客報關完稅，裝卸車船，無不週到，凡紳商各界賜顧，或常住短寓，均隨意便，無任歡迎。

本旅社謹啓

天津路三十九號 電話二九四七

內政部特許發行 青島警察沿革

駱金銘編

本書全書三厚冊，定價三元，特價七折，本書內容悉照青島警察近五年設施編著，取材豐富，種種有效方案，爲各地警察機關所無者甚多，出版以來，銷遍全國，最合政警人員參攷之用

最近出版 青島風光

駱金銘編

全書一厚冊，實售大角，本書爲唯一導遊新著，其於本市衣食住行指導極爲周詳，隨初次來青旅行或參觀者不可不備，欲知青島市政狀況者尤不可不讀

本市各大書局均有代售

啓新洋灰 愛國同胞 提倡國貨

馬牌洋灰是中國頭一家洋灰，成色優良，堅固耐久，各界早有定評，現在大家提倡國貨，本公司爲歡迎顧客起見，特別廉價，光顧諸君請至下開各處接洽

青島分銷處：館陶路廿三號 同源公 電話四一一五八；荷澤三路三號 義和祥 電話四一八七；中山路廿七號 祥泰號 電話二四一七

北平五星啤酒

是醉翁数十年老友！
與國人有悠久歷史！

飲酒不忘救國
多飲國產五星啤酒
救國强身何樂不為

北平玉泉山
泉水精製
甘洌醇和
不同凡酒
有補氣益元
開胃健脾之效

青島總經理處
泰康食品公司　慎德成號
電話四二零三　電話三七二一

膠濟鐵路各項運輸摘要廣告

客運

名稱	辦法
定期乘車票	分尋常與學生兩項，有一個月，三個月，六個月，十二個月，四種，期限長者折扣多，學生定期乘車票按尋常定期乘車票價減半核收，在十二歲以下者，核收四分之一
回數乘車票	有十回二十回兩種，十回者，以二月爲限，七五折，廿回者，以四月爲限，六五折
團體減價票	至少須滿二十人，票價自八五折起，減至五五折爲限，
青島遊覽往返減價票	只限於二等，城陽以西各站均發售，自四月一日起，至九月三十日止，按八折收費
鮮貨包裹六折收費	凡鮮魚類，鮮肉類，鮮瓜菓類，鮮菜蔬類，隨客車輪送，均按包裹六折收費，並可由各聯運站，運至各路之聯運站，
定期月台票	每張價洋三元限期一個月，由站長轉呈車務處核准發售
包裹運費到付	由青島膠縣高密坊子濰縣益都周村博山濟南各站運至本路各站包裹運費可在到站由提貨人納付

聯運

名稱	辦法
貨物聯運運費遞遠遞減	本路全線「除濟南北關黃台外」辦理各路貨物聯運凡聯運貨物經過路程滿三百公里以上者得享減收運費之利益
聯運小包裹特價	凡聯運包裹每件重量在二十公斤或體積在一百立方公寸以內者得作爲聯運小件包裹。該項包裹經行里程在一千一百公里以內者其運費按照普通包裹運價計算超過一千一百公里者一律按照一千一百公里計算。輕浮包裹體積在一百立方公寸以內者以實在重量計算運費・聯運小件包裹免收裝卸費，
代寄聯運小件包裹票	聯運小件包裹票得交由鐵路免費代寄幷送交收包裹人但以收包裹人住址在到達站城市區域範圍以內者爲限
來回遊覽票	各國內旅客聯運站均得售此項到各路遊覽站之來回遊覽票頭二等來回遊覽票按兩個單程七五折計算三等按兩個單程八五折計算
代收包裹貨價	各國內旅客聯運站均可與各路各大站互辦代客商收取包裹貨價事項，
包裹運費到付	由各國內旅客聯運站運往各聯運路之包裹運費可在到站由提貨人納付
發行提貨單不另收費	提貨單原爲有價證券可以買賣抵押匯商人於託運時請求無論本路聯運均可照辦惟本路到達站以青島大港滄口濟南爲限
代收貨價	普通貨物每批價值不過一千元以上者本路及聯運路均可代收貨價應照代收款額百分之一核收手續費每批貨物起碼二角五分

附註　除特別註明者外其餘各貨無論由何站運至何站均適用減價辦法

貨運

名稱	辦法
水陸聯絡運輸	凡濟南黃台周村張店博山辛店益都濰縣二十里堡坊子蝦蟆屯高密膠縣藍村等站運往上海廣州香港汕頭等地貨物可以聯絡運輸運費到付現付均可
花生油　豆油	照普通運價三等七折並准按車載重量三分之二起碼收費
木料	照普通運價四等七折
竹掃帚	照普通運價四等八折
乾魚　鹹魚	照普通運價三等八折
生棉花　棉花（包捆壓緊）	照普通運價四等八折
麥草辮	照普通運價四等八折
麩糠	照普通運價六等七折
織布襪	照普通運價二等七折
花生米　落花生	照普通運價四等七折
紡繩用之稻草	減按五等收費
麵粉	照普通運價四等八折限於各站往東運
粘土　磁土	五月至十月照普通運價六等八折由各土產站運至其他各站
重晶石	五月至十月照普通運價六等六折十一月至次年四月六等八折
粗石料　河海沙	五十公里以內者不減五十一公里至一百公里者按五十公里計費一百零一公里至二百公里者按一百公里計費二百零一公里以上者按二百公里計費東運者不減
玉米　小米　豌豆　黍穀　蕎麥　甜山薯　地瓜乾	照原定等級減百分之二十
小麥　乾粟	照原定等級八折
普通磚瓦	自二十四年六月一日起常年六等八折
高粱	照普通運價五等六折

同盛和機器衛生淨衣工廠

附啓凡敝廠在外收攬衣服之人皆有中英俄三國文字作成之方圓形藍磁證章爲憑如無此樣之證章收攬衣服者無敝廠之蓋章付給錢項者發生任何等糾葛敝廠概不負責

啓者敝廠久在青市大名路七十三號開設洗衣工廠歷年以來多蒙各界仕商所讚許敝廠爲酬答顧客之雅意及擴充營業起見不惜重資由外洋購來洗衣機四架並由上海哈爾濱等埠聘來專門技師以供顧客之清潔此等洗衣機之特點任何等之舊衣而不堅之衣服永無破裂之弊較人力之洗濯能格外潔淨如蒙惠顧無任歡迎

本廠主人啓　電話三八六六五　地址大名路七十三號

天氣與脾氣

兩者關係密切如果內臟潔淨涼爽性情自亦和藹慈祥所以如因天熱而性情暴躁但服平肝導滯良藥清導丸莫不自覺涼爽快樂而他覺和善可親矣

河北定縣市莊鎮瑞祥號穆繼樸君來書云「鄙人前患肝火上升大便閉結面生紅疹各藥無效嗣閱世界日報知清導丸之功乃試服之果然數日肝平便暢面部紅疹漸次消滅迄今猶甚康健也感感」

清導丸乃純係植物質製成之潤腸劑穩妥可靠統治便祕肝火胆疾頭痛頭暈氣脹神疲性暴男女老少莫不咸宜

清導丸各藥房皆有出售或逕向上海江西路四五一號韋廉士醫生藥局購買每瓶大洋七角六瓶三元五角郵力免收

面友

白嫩去斑

皮色白嫩，不現油光，無雀斑，無縐紋，此乃天下婦女，人人心目中所渴望而不易達到目的者，如用「面友」決可如願以償，以其含有貴重藥料，專爲白嫩皮膚免除雀斑與吸收油光，功效之偉大，非普通雪花霜膏等所可比擬，婦女已用之者，無不笑容滿面。

當心　市上巧立名目及盒瓶樣之冒牌劣品購時認明「面友」二字及此盒瓶樣庶不受欺

總經理上海百昌行
▲藥房商店均有出售

新出
撲的面友
（即面友香粉）

香味具「鮮的」與「甜的」感覺。濃厚耐久。終日不散。爲全世界人人所最歡喜。粉質不含絲毫鉛質。有益皮膚。炎日之際。亦決不被汗水模糊。

標準三色　黃皮膚用玉色　白皮膚用米色　黑皮膚用白色

各地新聞

韓復榘印，

（魯省黃河）（三游水勢）

山東省境黃河三游水位，計上游李升屯漲八分，水位五十七公尺二寸，中游官莊落二分，水位三十四公尺三寸一分，洛口平水，水位二十八公尺九寸四分，下游蝎子灣漲一寸，水位十八公尺二寸，大馬家水平，水位十四公尺，

李樹春解釋 大選舉法疑義 威海衛特別區 孫璽鳳爲監督

濟南快信云，國民大會山東省代表選舉事務所總監督李樹春氏，現以各選區事務所均已次第成立，分頭籌備選舉，頃因接到聊城第四區監督孫桐峯及膠縣縣長周竹生等，對於區縣進行選舉事均尚有疑問，特爲分別解釋電令遵行，又威海衛特別區選舉事務現南京總所已有訓令到魯，並任命威海衛行政專員孫璽鳳爲監督，茲將其電文，分誌於下，

總監督解釋五項疑問

急，濟南選舉總監督李鈞鑒，本區選舉事務所有無組織辦法，經費已否規定，公民宣誓登記應否在鄉鎮長聯名推選候選人之先，選區屬各縣選舉究應分縣進行，抑係集中會選，對於區屬各縣行文抑用何種方式，均請一一電示遵行，第四區選舉監督孫桐峯叩世印。聊城第四選舉區孫監督桐峯覽，茲分別電示如下，一，區選舉事務所組織規程現已令發，二，選舉經費應候另案飭遵，三，公民宣誓登記，當然在推選候選人之先舉行，應候另案飭遵，四，區屬各縣選舉究應分縣進行，抑應集中一節，應按照選舉法及施行細則第二章及第五章辦理，五，區監督對各縣行文按照選舉法施行細則第十條規定，應以通告行之，總監督李東印。

推選人以正鄉長爲限

總監督李鈞鑒（一）選舉法鄉鎮長爲候人之推選人，是否以正鄉長爲限，如副鄉鎮長亦有此權，而多至數人時，應以几人爲限，（二）正鄉鎮長彙商會主席應參加職業選舉，其原有鄉鎮是否以副者互推一人代表投票，請電示遵，膠縣縣長周竹生叩世印。膠縣周縣長竹生覽，世謝代電表茲分別解釋如下（一），選舉法既未規定有副鄉鎮長，自應以正鄉鎮長爲限，（二），按照選舉法第五條規定，每一選舉人不得有二個以上選舉權，於區域選舉，區域選舉均有選舉權者應參加職業選舉等語，條文甚明，仰即遵照，總監督李樹春東印。

修復徒駭河南岸河隄 山東省政府令齊河速辦

濟南快信云　齊河臨邑間徒駭河南岸險工，自去歲出險後，至今尚未修復，惟此段險工，與臨邑縣關係尤重，現以大雨時行，魯西北各縣坡水行將匯流，該河宣洩入海，危險堪虞，故臨邑縣長崔公甫特電請省政府主席韓復渠，及建設廳長張鴻烈，轉令齊河縣趕速修復，以防水患，今日（二日）韓氏當即電令齊河縣長李世澂，將徒駭河南岸險工趕爲修復，並電臨邑知照，其原電如下，一，齊河縣縣長覽，據臨沂縣長電稱，齊河境內徒駭河南岸去歲出險處，因無本縣交界關係甚切，現該段河堤尚未修復，危險堪虞等情，查近日大雨時行，伏汛已屆，亟應趕將該段堤防修復堅固，以禦水患，特此電仰該縣長即便遵照迅速辦理具報，爲要，主席韓，建設廳長張，二，臨沂縣長覽，電悉，已電齊河縣長將徒駭河南岸河堤趕速修復矣，仰即知照，主席韓，建設廳長張。（三日）

涇渭流域大雨 黃河日內必見漲水 黃委會電告魯省府

濟南快信云　黃河流域各地，因適值雨季，故各地大雨時行，坡水積潦，多半匯注黃河，宣洩入海，是以沿河水位忽漲忽落，工情亦時緊時弛，最近數日來，山東省境黃河水位，雖值大汛期內，尚未見劇漲，沿河工情，除上游康屯柳園兩民埝，及下游禹王口，蝎子灣，頻報險工外，其他各段工情尚屬平穩，現在上述各險工地段，均經搶修穩固，已成過去，惟本日（三日）山東省政府主席兼河務局長韓復榘，接到黃委會冬（二日）電稱，涇渭繼各河流域，均降豪雨，預計近日黃河流量，必見增漲，請飭沿河嚴加範，以備不虞，韓氏接電後，當即轉電沿河二十二縣，上下兩游總段長，及各分段長防汛員等嚴加防範，以免意外，至本省各游水位，今日（三日）據各段報告，上游李升屯水位已見增漲，大約水頭漸抵魯境日全各游必形增漲，茲將韓令沿河電文及各游水位，分誌於下，

（韓令沿河）（緊防漲水）沿河縣長，總分段長，各防汛員，上游各總工局總長同覽，頃奉黃委會冬電，以近日涇渭繼流域降雨，預計二日黃河流量必增，飭嚴防等因，仰各遵照，會同督飭嚴加防範，勿稍疏虞爲要，主席兼局長韓

李桐華談 平漢津浦已無私貨 惟北甯路則仍充斥

濟訊信南云，財政部防止走私和總稽查處副處長李桐華，爲視察華北各地防止走私工作情形，於昨日（二日）由京抵濟，在濟視察畢，乃於今日（三日）上午十點五十九分乘平浦三零六次車離濟北上赴平津一帶繼續視察，據李氏在車站對記者談，關于華北走私問題現已大致告一段落，所有平漢津浦各線路現均已無私貨蹤跡，惟北甯路一帶因情形較爲特殊，私貨現仍源源不絕尤以冀東一帶仍然私貨充斥，今後決定進一步嚴行稽查，努力防止，總言之前途無論辦到何種程度，必須盡可能力量作去，以期達最後之目的云。

贛省黃岡山森林豐茂 建廳現正設法謀出路

婺源通信，贛省素稱產木之區，木材輸出，年達七八百萬元，近年因受匪患影響，產銷一落千丈，而各縣蘊藏之森林，仍不可以數計，去年建廳以湘贛鐵路興築，需用枕木頗巨，爲免貨棄於地，杜塞漏巵，利用本省木材，製成枕木，會將各縣木產狀況，及南潯鐵路採用本省枕木之成績，註定計畫，呈請省府核示，其進行步驟，一方開發黃岡山森林，一方開辦鋸木工廠，辦理枕木，以應國內各鐵道之需求，推廣贛產木材銷路，本年，建廳對該山森林，又經派中山紀念林技佐陳玉瓊，會同京湘路贛湘段工程局技術股主任梁旭東，粵漢鐵路株韶段工程局株州材料廠長仲志英，前往實地調查後，認爲有開發必要，並擬於最近期內，設法實施，預料此項計畫完成，於贛省木材今後出路，或只因此覓一新的廣大之銷場，茲將該山位置面積，林木現狀，林木種類，林木蓄積等概況，摘要簡述之如次，

位置面積 黃岡山居宜豐縣之邊隅，跨銅鼓之東鄉，與修水接壤，縱橫約八十里，東西水平，有七萬餘方丈，水平面積，計距離二十餘里，南北水平距離十七里，全山產木之區以牛皮擋，獼猴，廠子山，醉公屋場，票子岡，石花尖，中嵛塘，芭蕉塢，龍坑，松山，李家屋場，韭菜坪，紙廠，大小西坑，一二三坳等處爲最豐，惟年代遼遠，弛禁累累，政府昔無保護之設置，人民常有侵害之行爲，於林柏，材積，土壤，基岩，均有變動，非似以前原始時連蔭無缺之健相，

林木狀況 該山於明之萬歷年間，由李人鑾倡導封禁，迄今約近三百餘年，其間林木，已非明代之原生林，樹木以西南一隅爲最繁茂，中部適度，東南漸稀，東北及西北，殆皆近於荒蕪，如大小西壋等處之林木，自民十七年後，即淪爲匪窟，及牛皮坑，一坳，二坳，放火砍伐，樹多上枯下腐，風搖雪壓，倒地霉爛，中嵛埂，韭菜坪，碉洞，望教口，（未完）

廣東公興藥房出品

鷓鴣菜

每盒四角五分

警告

買「鷓鴣菜」要認明盒上紅圖記以免誤買僞藥—

買「鷓鴣菜」要認盒上進貨號碼—以免誤購陳藥—

凡包裝及仿單字句多與鷓鴣菜相同而僅名稱不同者其藥必不可靠想魚目混珠也

鷓鴣菜 當治小兒一切疾病 疳積 蟲積 吐乳 不思飲食 日受驚嚇 夜睡不寧 夜出冷汗 痧子麻痘 四時感冒 傷風咳嗽 發熱發冷 肚痛頭痛 面黃肌瘦 舌有厚苔 腹部澎實 睡後磨牙 肛門癢 糞有泡 大便結 小便白 肚疴水瀉等症 藥到病除 奏效如神

鷓鴣菜功能保障兒童健康，盛譽極佳，銷路最廣，市上難免有僞藥或陳藥混售，購者務請特別注意包裝式樣及盒上圖記進貨號碼，以免誤買誤服，誤事誤人。

▲贈送鷓鴣菜第十三期效驗報告函索附郵二分即奉

青島至誠藥社經理 並無第二家

▲至誠藥社專售各地良藥，極負盛譽▼

總店：青島東平路三十六號（電話五一七五號）

第一支店：青島中山路國貨商場內（電話六六四〇號）

第二支店：青島東鎮歷城路二十三號（電話六一八二號）

電話購藥可以專送

專門醫眼 此散不用針刀

廣東 榮孫氏 代刀脫眼膜散 能脫一切眼膜

（電話購買即時送到）

茲將代刀脫眼膜散最近治愈之謝函姓名略列：東山合昌祥江均照君，老年眼患左目起膜視物，膠臘一瓶代刀散痊愈，烏石林則堯君多年眼，患雙目起膜視物不明，二瓶代刀散痊愈，長洲祺興號周漢珍之令郎四歲，疳積上眼雙目起膜，視物失明一瓶代刀散痊愈，吳達君肉砂眼患三年時發時愈二瓶代刀散痊愈，冲龍門時彰號王茂樹之令媛痘後眼痛雙目紅腫起膜，起點遮蓋瞳人失明在即半瓶代刀散痊愈，佛崗程錫昌君風熱眼患左目凸起視物失明年餘三瓶代刀散痊愈，榮孫氏專門眼科醫生始創代刀脫眼膜散（每料五元二角）此散功能除膜去點明目去翳年中治愈各種眼膜日久眼患殘廢眼疾甚多（發售處）廣州大同路榮孫氏藥房

青島至誠藥社經售

總店東平路三十六號（電話五一七五號）

第一支店中山路國貨商場內（電話六六四〇號）

第二支店東鎮歷城路廿三號（電話六一二八號）

三天戒斷鴉片癮

廣東廖履中戒烟藥精功效神奇三天斷癮，每瓶服三天，三天准斷癮，照常辦公，毫無痛苦，一錢癮以內須買五元的一瓶，二錢癮以內須買十元的一瓶，三錢癮以內須買十五元的一瓶△特別注意▽有戒脫證書，歡迎索閱。

自強丹

中央衛生署化驗 禁煙委員會張主席題字 專戒鴉片白面紅丸毒癮 不誤公事 無痛苦 每盒二元 函購加一

戒煙良藥 黑海星

戒時照常吸煙 自能見煙生厭 毫無痛苦 每盒一元二角 試用盒六角

電話購藥可以專送

青島至誠藥社獨家經售（並無第二家）

總店：青島東平路三十六號（電話五一七五號）

第一支店：青島中山路國貨商場內（電話六六四零號）

第二支店：青島東鎮歷城路二十三號（電話六一八二）

英文 實事求是

鄙人教授法之得宜及負責之認眞爲各界人士所共認茲爲減輕讀者負担並普及計特添設普通班詳章擬印就茲特大概摘錄如后：

（一）普通組：分拚音，基礎，文法，會學，高等各班，學費每學期十二元每晚七時至九時授課，九月一日開學，須先報名，隨繳定額費一元，入學時充作學費，未報名及檢定者不收。

（二）文學研究組：專讀英美原著，岐字辨異及修辭文法，每月學費五元，每晨六時半至八時半，在錦州路臨淄路十號授課，隨時可繳費入學。

（三）文法速成組：以三個月爲完成文法基礎期，滿三個月爲實習期，每期學費十五元，報名定額十人開班，中途不插收新生。

地址：湖北路三十四號遠東清潔所

香港大學文學士 前維多書院院長 毛秉信謹啓

一鳴驚人之

一九三六年新出品之花旗啤酒出世了

諸君欲身體健康解愁消悶嗎？請您速飲花旗啤酒吧！其氣味之淸香價錢之公道又非他種啤酒之所能及也望君一試定能滿意

青島總經理利泰號 德縣路四十七號 電話：四〇八六

源祥茶莊特別廣告

本號自赴蘇杭名山採辦諸品名茶製造精良清香適口早蒙各界所讚譽當此夏令溽暑煩人特將竹籟大方用花新法薰印利目清爽滋肝潤腎工作時間却暑爽神公餘之暇結伴淸談同情聯歡誠爲交際餽贈之良品也敝號爲酬答各界顧客起見特將各茶品質提高價格廉低如蒙賜顧竭誠歡迎

青島源祥茶莊謹啓 電話五九五零 天津路二八號

青島萬國體育會 賽馬廣告

會址：山東路曲阜路十八號三樓 電話：三千八百零二號

緊要啓事

本會定於八月八日（禮拜六）舉行慈善賽馬，計賽十四次，搖彩統票每號售銀十一元，又於八月九日（禮拜日）舉行常賽，計賽十四次，搖彩統票每號售銀十一元。

一本會賽馬日期，除每逢禮拜日照常舉賽外，最近復於每星期六，增加慈善賽馬一天。

二，最末一次之小香檳票，自第三百零一號起，寄託中山路景昌，亨德利，青元，元成，及日本商店等代銷處，預先出售，每張一元，該次彩銀特多，欲購請早。

山東大戲院

時間 下午二時起 循環放映

◆價目◆ 樓下一律四角 樓上前排七角 後排五角

派拉蒙公司一九三六年滑稽片代表作

片上有中文詳細說明較中國片尤易明瞭

滑稽大王 羅克 空前偉構

無膽英雄

請看羅克的鬥拳比賽，

觀看本片之後 定使你大笑特笑！ 有欲罷不能之勢！

打破溽暑沉悶空氣！增加民衆快樂精神

獨一無二 至尊無上 四年攝製・百萬代價 藝術結晶品 笑料大本營

「丈母娘」「怕難爲情」「戲迷傳」等三部鉅片中的笑料，還抵不過這一部！

手無縛雞力！ 臉有三寸厚！ 名利推不開！ 女人送上來！ 這裏有，驢駒坐汽車！ 禮帽玩魔術！ 還有許多新奇的笑料，全都是聞所未聞，見所未見！

醫學週刊

第一百七十一期

◀目錄▶

一，所望於生理學會九屆年會者
二，怎樣就可以使小孩子們不發生胃腸病？（續）
三，問答

所望於生理學會九屆年會者

吳撫亭

此次生理學會在青島舉行九屆年會，爲島上空前之勝舉，且參加出席代表諸君，盡係國內外醫學界素負盛名之生理學專家，預料此次盛會，必有珍品供獻於我國醫學之前，其影響於我國民族國家之前途者至重且大其義意之深遠，決非尋常集會可比。惟以諸君所負者重，此次冒暑前來出席，故不能不令吾人竭誠歡迎，而深致敬意！夫一國醫學之盛衰，關係國家民族之強弱，而生理學者，醫學之基礎學也，如不明生理學，將不知病變之所由來，既不知病變之所由來，將何由施以治療或預防之也。今舉例以言之，人體生殖器之正常構造與生殖器之正常生殖機能，此乃生殖器之生理學也，有生殖器而不能生育，此乃生殖器之病理學也，探明不能生育之病原，病變之部位，及病變之情形，再施以人工的處置，使之恢復生殖機能，此乃生殖器之治療學也。由此類推，各病皆然。故欲學醫，必須先研究生理學，不明生理學者不足以與言病理與治療，故世之未曾學生理而爲人治病者，必殺人之庸醫也，世之無生理學之醫學，而按照陰陽五行，乾溼燥熱之空論，爲人開方服藥者，此必欺世之醫學也。今試問我國數千年來舊醫學中之生理學，果何在耶？如此無生理學之醫學，欲求造福於社會人類，不亦難乎，我國自中華民國建國以來，向以科學醫爲國家醫學，而今政府當局忽有一部分思想陳舊之人員，一變以往政策，稱欺世醫爲國醫，視科學醫爲西醫，並且設立國醫館，國醫學校等，以示提倡之積極，于此行爲，不特有妨害正當醫學之進展，且足以危害國家民族之生存，諸君或任醫學校長，或爲醫界領袖，對此種行逆施，危害國本之狂瀾，安可坐視而不加以挽救，此敝人所望於貴會者一也。科學醫之於我國，已有數十年之歷史，但一般國民對於生理衛生之常識，仍極缺乏；關於近來提倡舊醫與擁護舊醫之風起雲湧，即爲大多數國民缺乏生理衛生常識之所致。今後吾人應如何將生理衛生常識灌輸於學校灌輸於家庭，及一般人之腦海中，此皆賴於貴會之指導與努力，此敝人所望於貴會者二也。醫學之高尚，在於道德，醫學之宗旨在於大公無私，醫學之普及在於服務之精神，蓋醫學而不注重道德，即足以失夫國人之信仰，有私而不公，易陷於結黨而營私，服務而不注重精神，則所負之衛生行政，永無進步之一日；今也醫界同人，大抵與此旨相反，一入政界，立即同流而合污，營私舞弊，不讓後人，少有權勢即結黨爲奸，排斥異己；身在衛生行政之位而不謀衛生行政之推進，對於殺害人命之私醫私藥亦不加以取締；凡此等下流行爲，與服務精神之渙散在在皆足以影響醫學之前途；對於此等惡劣現像，應如何施以嚴厲之糾正與積極之督責；此敝人所望於貴會者三也。或曰貴會之主要工作，爲於研究性質；在求個人生理學識之深造，而不能顧及其他。雖然，醫學之存在於社會，猶如樹木之立於地上，欲求樹之高，必先預爲根之長；試問醫學既不能見信於國人，諸君又何能獨求其深造，皮之不存，毛將焉附，此理至明，想不爲諸君所忽視也。

怎樣就可以使小孩子們不發生胃腸病？（續）

四，於蒼蠅的傳染；時常看到有些蒼蠅落到小孩子的嘴角上去找東西吃；要知這些蒼蠅，沒有到不了的臟地方，它的嘴上足上，附着各種不同的病原菌合其他的臭東西，將這些病原菌弄到小孩子的嘴上，再吃到口腹裏，肚子裏；就會發生赤痢，疫痢等胃腸病，所以小孩子的嘴上最好在吃過奶以後，用溼手巾給拭乾淨小口清潔了，自然蒼蠅不再向上落，在睡覺的時候，如果屋裏有蒼蠅，必須要將小孩子放到蚊帳裏，或是紗罩底下，以避免蒼蠅的光顧。

五，由於斷乳過早　有些小孩子是在春季和夏季被施行斷乳，這是最不聰明的母親；因爲在夏季消化力本來就減弱，若是再由容易消化的母乳，換上不容易消化的食物，那能不發生胃腸病呢。所以斷乳最好是在秋後天氣涼爽時施行；如果母親懷了孕，或是有其他情形不能繼續哺乳時，最好是另僱奶媽，或以牛羊乳或代乳粉代母乳；不可可普通食物代母乳。

第二　人工營養兒發生胃腸病的原因，與其預防的方法。

人工營養品，如牛羊乳，代乳粉，稀粥等，當然沒有母乳好，因此人工營養兒比較哺乳兒容易發生胃病，其容易發病的原因，一，由於人工營養兒不如母乳兒體質健壯，抵抗力弱，消化力弱，所以容易發生胃腸病。　未完

衛生顧問

通信地址	熱河路門牌四號　吳大夫診療所　電話五八六四號
注意	凡投函質疑，務須將本人姓名，年齡，性別，婚否，職業，原籍，現在住址，現在症狀，以及既往症狀等，詳細敘明爲要！投函務須貼足郵資，市內二分，市外五分，四方滄口以市外論。

問（陰門瘙痒，口臭）

袁秀英

吳大夫台鑒，敬啓者，敝人女性，現年二十一歲，原籍平度，曾因經濟所迫，不得不以肉體所換之金錢，以作糊口之用，然近幾月來陰戶時時發痒，精神疲倦，飲食少入，四肢無力，夜不成寢，口亦發臭，與人談叙，大有避而不見者，而敝人之家庭，老幼殘廢，坐食山空，個中苦衷，實不堪言，望祈貴大夫不煩示明治療之法，實感德不忘也。

答

吳大夫

女士是已經受過教育的女子，何不自謀正當職業，以圖生存；或早行嫁人以求安身；今竟作暗娼生活以求苟存；生不欲死，可恥孰甚！既已爲娼，又無預防傳染病之常識；即難免被感染淋病梅毒等病；女士之陰門瘙痒，想係由於淋病及梅毒性陰道炎，分泌膿性白帶，刺戟陰門發生炎症，故而搔痒。至於口臭之原因有二：一爲由於陰門搔痒之故，續發神經衰弱，失眠，消化不良，故而發生口臭。一爲梅毒性口臭。對於本症之治療：分治標，治本，兩種：關於治本之法，根本治療；第一步須先不再賣肉體；第二步就醫妥爲治療，關於治標之法；即在使陰門不痒，口不臭爲目底：一，用稀釋萊蘇水洗滌陰道及陰門，至於藥水之濃度，約在百分之一左右，即藥一份水百份，但可着量增減，以能忍受爲合度，每天要多洗幾遍；不只痒時洗，大小便後及睡前早起皆宜洗；這樣搔痒漸漸減輕：可以入睡，食慾增進；口臭減輕。對於口臭，可先用萬份之五的過錳酸鉀水漱口，可以去臭；再用百份之三的硼酸水漱口，清潔口腔；硼酸水裏，最好是少加一點薄荷，使口內感覺清涼。在與人說話前先漱口；對人說話時，口裏含着薄荷糖，或口香糖；自然不會再有臭氣冲人。

問（少女願嫁老夫，爲何少年不娶老妻？）

吳大夫：我是醫學週刊的一個忠實讀者，現在有一疑問，請大夫費神解答。敝人女性，未婚，現年四十六歲，曾受高等教育，服務教育界『現在青島避暑，前曾熱戀一二十餘歲之男性；但當要求與伊同居結婚時，均遭拒絕；敝人非常懊喪，但亦無法，據伊拒絕之惟一理由，就是年齡不相當，但以敝人意見，這種拒婚的理由並不充足，因爲古來少女嫁老夫的很多，既然同是人類爲什麼老夫可娶少女，而老女不能嫁少男呢？我也曾將這個問題，請教過幾位學者，他們的解說，少男不願娶老女此人情之所常，少女亦本不願嫁老夫，惟因，一在女子方面婚姻不自由，受環境壓迫，不得不嫁老夫；二，女子經濟不獨立，須受男子贍養，故不得不屈嫁老夫，但是這些理由，並不能使我折服，因爲有的少年女子，曾留學歐美，身任大學教授，論地位資格，不能謂爲無婚姻之自由，論經濟生活又不能謂爲不能獨立，但是她竟嫁了，而且嫁的並不是一位美貌少年，竟是一位白髮老翁；少女既可情願嫁老夫，據此可知年齡不當，不能結爲夫婦之理由，根本不能成立，然而我的愛人，他竟以年齡不當，不肯娶我爲妻，此事令我納悶；請大夫費神在醫學週刊答覆，如果能因大夫之指教，成我好事，將終身感激不忘。

答

吳大夫

年齡不當不願結爲夫婦，此乃人情心理之常本無足怪；至於少年女子在無條件之下，情願嫁於白髮老翁爲妻，事出人情心理之外，令人難解；至於少年男子在無條件之下，不願娶老年女子爲妻；而少年女子在無條件之下，不願娶老年男子爲妻，此兩事若合併而論，更成重大問題；但事出不爲無因，凡常理所不能解者，可根據科學理論以解決之：一，本題與生理學有關：因結婚之目底在於生育；關於生育之年齡，男子與女子大不相同；男子年齡在九十以上，尚有生殖能力（見七月二十七日中央日報）既有生殖能力，即猶有結婚資格；既有結婚資格，故有少女不嫌其老，而嫁之爲妻。至於女子方面則不然，年在四十五以上，即已失去生殖本能；故少年男子不願娶老年女子爲妻。且願與不願，此乃出諸生理之本能，非人力之所勉強也。今女士年已四十有六，已失去生育本能，本無嫁人之資格，某君不願娶女士爲妻宜也，不足爲怪，余之愚見如此，女士勿妨以之質諸（現在山東大學科學館開會）東亞生理學會，九屆年會列席諸君以爲然否？因該會列席代表，多係東亞著名生理學專家，必有高論見教。二，關於心理學方面余未便越俎代庖女士可前往請教于二屆全國慈幼大會列席代表熊希齡夫人毛彥文女士，因毛女士同爲女性，故對於女子之心理比較明瞭，且曾留學歐美，歷任大學教授，對於心理學，富於研究與經驗，學高望重，必有卓見。女士前往請教，必不虛此一行。

問（男性的粉紅色）

石虫

吳大夫賜鑒：敬懇者鄙人近得疑難病症，發現將近三月慌駭莫名，素仰大夫醫學淹博濟世爲懷，敬祈公之貴刊藉作南針之示

鄙人現年三十歲，身體強壯，素無疾病及嗜好，並曾未作狹邪之遊，忽於三月前夢遺之後，發見所遺係粉紅色，驚疑不止，審視內中似帶血，（並非鮮紅（斑斑點點直成彩色地圖，嗣後約半月或一月一次，病狀依然，不勝驚駭及厭煩！並發見於大便之前，用力過猛時，亦能擠出紅白膿汁（小便則否）所幸飲食睡眠，尚未發生其他病狀會請教中醫，謂爲「勞神過度腎虧所致」似不切合實際，用特敬請賢明的吳大夫此病究由何發？是否輪精管破裂？抑係腎虧過度所致！究應如何治療？並有無續發其他病症之虞!?

答

吳大夫

閣下所患者恐係精囊炎？因精囊發炎時精囊內混有血液之紅色膿汁與精液混合　故射出之精液作粉紅色。本症發生之原因，爲由於損傷，高熱淋病續發；又房事過度，手淫等亦可誘發本症。本症多與前列腺炎合併，或單獨發生，欲行鑑別其爲前列腺炎或係精囊炎，有兩種方法：一爲將食指插入肛門內前壁觸診前列腺或精囊何者腫脹；二爲將排出之粉紅液體，用顯微鏡檢驗；發見精仔時可知其爲精液；係精囊炎無疑；若在顯微鏡下，只見結晶體，而不見精仔時，則可知其爲前列腺炎。對於精囊炎之治療；若爲化膿性時宜靜臥，通暢大便，冰罨，或施手術切開之；若爲結核性精囊炎時，可施手術摘出之。如爲慢性前列腺炎時，指壓法最適宜，即將食指送入肛門，壓迫前列腺排泄分泌物，同時有催進腺之血行，及淋巴行使炎症性產物易於吸收消散。

介紹名醫張梅浦先生

張君字梅浦皖江望族少讀書精醫理遨遊南北歷二十載所到之處求治者踵相接著手成春活人無算今春來青同人等深欽先生醫理再三挽留始允在青懸壺維先生素以慈善爲懷每日下午一點至二點門診不收診金抱病者盡往診焉茲代訂診例如左

上午停診
下午門診一點至二點（收掛號費一角
下午門診二點至五點診金五角
下午出診五點至八點診金二元附診一元車資在外
市外出診診金四元
如有急症隨診隨到診金四元

介紹人　蔣靖宇　張子厚　王蘭蓀　馬步蓀　胡尚周　沈治丞　萬詞甫　許書田　沈陸峯　孔毅文　譚仲德　張菊生　李玉生　王勳如　周小松　宋益田　莊金鳳　侯貢軒　武內南　韓玉峯

張梅浦醫室現寓青市福建路三十六號即居易里樓上十三號

電話叫買　剋日送到　外埠函購　加郵一角二分

發財

第廿五期　青島　八月十五　滿山寺開獎

航空獎券　全張十元　每條一元　八月七日在上海開

福田獎券　每張五元　雙十節開　頭獎樓房　值洋六萬

第十六期　黃河獎券　每張一元　雙頭獎　各得兩萬　小獎最多

財臨旺地

本社會售出第二期天津慈善四獎一個又十五期黃河四獎兩個。

青島至誠藥社經售（電話購買　隨呼隨送）
青島東平路三十六號（電話五一七五號）
青島中山路國貨商場內（電話六六四零）
青島東鎮歷城路二十三號（電話六一八二）

請遊嶗山

嶗山大飯店

以誠懇的態度服務遊山旅客

分南北中三號　凡六十餘房間　佔地百數十畝　游泳池網球場　遊戲場宴舞廳　規模大設備新

新屋落成春遊期間特別價廉

每客每日房飯自四元起

經濟西餐每客一元

團體遊山電話通知敬備茶水義務招待

電話六四四四分機三十號

社會諸君注意欲食美味請購

本市裕後堂自造之純潔芝蔴香油適合衛生調真正清香與普通香油不同保管使用久不變味有益衛生即贈送親友堪稱食物之佳品敝堂自開辦以來頗蒙各界讚許茲爲便利顧主起見裝製成瓶式樣美觀分設代理以便購買如蒙賜顧請向各代理處購買可也務須認明本堂招牌庶不致誤每瓶一磅半定價四角五分

青島四方裕後堂

批發處　地址遵化路一號

代理處　金鄉路正大號　中山路萬源永　濰縣路海泊路角萬源永號

膠濟鐵路局招標建築沙嶺莊車站房屋工事廣告

本路現擬建築沙嶺莊車站房屋，如欲承辦此項工事者，自登報之日起，至本局工程課繳納圖說費五元，領取圖樣，工事說明書，投標章程，標單格式，照章投標，無論得標與否，所繳圖說費概不發還，此項標函，定於本年八月二十日上午十二時以前向工程課投遞，過時不收，即於是日上午十二時在工務處當衆開標，特此廣告，

中華民國二十五年八月　日

膠濟鐵路管理局招商承辦材料廣告

本局現擬標購左列材料如願投標者可至本局材料處探辦課領取標單遵照該單背面所印詳細章程填具標函限于左列開標日期上午十時以前送到即於是時在本局當衆開標過期標函概作無效特此廣告

標號	材料名稱	開標日期	投標押款
特字二三三四號	熟胡麻子油等	八月十日	一千元
特字二三三〇號	絲帶鐵棍	八月十七日	四百七十元
甲字二三一〇號	墊板	八月三日	五十元
甲字二三一三號	鍍鋅鐵片及工字鋼樑	八月二十四日	一百四十元
乙字二三七三號	井繩洋鐵水筒毛巾力士皂等	八月三日	三十元
乙字二三七六號	膠皮銅線	八月六日	八十元
丙字二三〇八號	上等紅綠紙玉版宣紙等	八月四日	二十五元
丙字二三一一號	電燈泡	同右	二十五元
丙字二三〇九號	黃銅帽	八月五日	十元
丙字二三一〇號	鉛石印用各種油墨	八月六日	二十五元
丙字二三一三號	小帳簿墨水鉛筆等	八月十日	十五元
丙字二三〇四號	磁碗等	八月十一日	二十五
丙字二三〇五號	速度表等	八月十三日	三十元
丙字二三一四號	電話配件	八月十九日	十五元

「居安思危」

雖然此係魏徵對於國事進諫之忠言但應用之於吾人日常生活亦甚適合人生世上於水火和器或戶外行動孰能或缺然則湯燙火灼割破擦傷跌損或蟲螯等可能的傷損又孰能完全免避乎此等傷損看似輕微然苟非迅速治以可靠藥物亦能成爲重症之起因如意膏已有多人認爲正是此種可靠藥物下錄黃君一飛之言其舉隅之一例也黃君近自江蘇湖汶鎮黃恆源號來書云『鄙人常用如意膏治療灼傷燙傷屢試屢驗人人讚美又遇皮膚潰爛者搽之亦甚見效用特書此以表欽佩之忱』如意膏涼膚止痛消毒生肌統治皮膚病皮傷皮疵收功迅速各藥房皆有出售或逕向上海江西路四九一號韋廉士醫生藥局函購每盒七角六盒三元五角郵力不取

遺失圖章作廢聲明

啓者鄙人前於民國二十一年四月價買本市金口一路門牌三十六號樓平房一座及領租金口一路三十號公地一部份當時所用「趙逵拉夫人」之木戳一顆現已遺失除另行呈請財政局更換簽字外特此登報聲明無論中外人拾得一律作廢此啓

趙逵拉夫人謹啓廿五，八，一，

聲明房圖文件遺失

啓者敝人姜硯卿坐落本市青海路大港一路轉角寶興里之房屋於去歲增築由華豐恆孫祝三持去添繪因致遺失計失去路局租地合同一本藍圖三件除另呈膠濟鐵路管理局另補合同並另補房圖外特此聲明作廢無論遺落何人手內概作無效此啓

姜硯卿　華豐恆　孫祝三　仝啓

青島市立民衆教育館徵求書畫啓事

管思書畫揚芬，爲神州之固有國粹，藝術競進，即歐美亦難與比倫，此非敝館自珍，良亦有目共覩，設或未予陳列試問，何以觀摩，雖青市不時公開展覽，究限於個人者居多，即有時搜集數家，亦不免珠遺滄海佳作，矧嶗山乃風景良區，而盛暑之遊人彌衆，若不陳列，不足以暢幽情，茲擬於八月十四十五十六三日，在本館大禮堂，廣徵海內名流得意作品，作大規模之展覽，務望大雅宏達，名閨淑媛，各出最近傑作，於本年八月八日以前，惠寄本館，其僑寓本市者檢賜，尤自易易，萬祈弗吝珠玉，俾快先覩，懸知解衣槃礴，不乏醉後之書，濡筆淋漓，儘屬詩中之畫，將見過雲林之畫閣，都飽吟眸，鶉江水于吳淞，公諸同好，佇候明教，無任欽遲，

附徵求書畫辦法

一，書畫種類　凡國畫西畫及法書一律歡迎惟書畫須裱裝西畫須配鏡框
二，登記保管　書畫收到後由本館編號登記製給收據並負責保管
三，審查陳列　本館對於收到之書畫得聘請專家審查認爲具有美術上之價值者始行陳列
四，出售　國畫西畫及法書分別陳列書畫所有人應於書畫上附具標籤（本館印製可先期向本館索取）載明價目如願出售者於附註欄內寫一『售』字本館即代爲出售所有價款於閉會後如數交還所有人
五，送還　未售出各件閉會後即送還所有人將前發之收據收回

大連汽船會社廣告

夏季往復客票減價

敬啓者敝行航行上海之定期船每隔一天開行一次其行駛穩速素承各界贊許刻屆夏令往返青滬二埠之旅客日見衆多茲爲酬答惠顧之雅意起見特將一二三等客票自六月起至九月底減價發行各界諸君盍興乎來往復票價列後

	青島至上海	上海至青島
一等	八十五元	同
二等	六十元	同
三等	十八元	同

有效期間九十天

大連汽船會社青島支店謹啓

▲新式高級住宅召租

茲爲注重衛生空氣流通安居舒適起見敝特於本市環境絕佳中心區武定路恩縣路中間新建高級住宅數處將近竣工所有屋內俱係洋式華麗寬闊而樓之上下住戶皆各獨院清靜無比每戶均備有廚房及抽水便器電燈線等此處又臨近教堂碼頭交通至爲便利倘有預先定租者請早至下列地址接洽或以電話亦可勿遲爲荷

救恩邨（電話四七五二）

管理人李耀南啓

◈島上唯一消暑地◈

青大飲冰部

地址：德縣路百花村隔壁　★　借用電話：四四五五七號

佈置堂皇富麗　座位雅潔舒暢　飲料衛生適口　招待竭誠周到

本部爲優待顧客起見電話要貨隨叫隨送

埃斯基茂排　美味冰結淩　三色冰結淩　菠蘿仙對　冰結淩汁　巧克力仙　對冰結淩　蜂蜜仙對　冰結淩　核桃仙對　冰結淩　鮮菓汁　鮮橘汁類　鮮檸檬汁　鮮葡萄汁

避暑士女！

何不攜帶「海京」純羊毛毯一條？

羊毛毯之優點，唯日熱夜涼天氣，始能覺之！海濱氣候，變化無常，唯有攜帶『純羊毛毯』始能得到適當之調劑。尚有純毛游泳衣及潔薄中西裝衣料，均屬夏季服裝應備之品，而尤合於避暑海濱之需要！

△服裝部

嗶嘰，法蘭絨，胖嗶嘰，直貢呢，府綢，派立司，標準襯衫，制服白領，袖扣，領帶，新式背帶，

△小呂宋洗帽部

用科學的方法去舊更新　以精妙的技術改樣變式

海京毛織廠青島總經理

元成商行

中山路六三號　電話五四二零

吉房招租廣告

茲有江蘇路四十三號院內北樓一座樓上樓下十六間客廳住室食堂下房廚房廁所一概俱全光線良好空氣流通全座廉價出租分租亦可如有願租者請駕臨江蘇路四十三號李律師事務所接洽可也

本主人啓